工商晚報

The Kung Sheung Evening News

督印及承印：工商日報有限公司
香港灣仔分域街十八號

各部電話：
編輯部：二七零七零六
採訪部：二八零零八七　二七三四九二　二八二五四零
營業部：二七九三零七
廣告部：二八零七零八
社長室：二八二四五五
總編輯：二七五零五六
經理室：二七七二六一
中區辦事處：二弍五四九五　二弍一弍三八

電報掛號二零七五五　郵箱六二號
出紙兩大張售價弍毫

埃外長在安理會警告以國
埃及不會袖手旁觀 任由以軍攻擊叙黎
强調以須在戰爭與和平作選擇

【聯合國十五日路透社電】埃及外長法美今晚警告以色列稱，以色列對付黎巴嫩和叙利亞的軍事活動對解決中東和平的努力實有遠大的影響。

他在安全理事會發表的一項聲明中稱：「在任何人的面前，以色列必須在戰爭與和平之間作出選擇。」

他稱，如果以色列需要和平，它便須立即停止所有不負責任的行動。但法美並未有向安理會重申他較早前在代表休息室向記者發表的聲明，他謂：「埃及將不會袖手旁觀，任由以色列攻擊黎巴嫩和叙利亞。」

在他的演辭中，他指責以色列向巴勒斯坦人採取國家暴力主義的政策，他並謂，這是以色列決定他們未來路向的時候。」

他稱，以色列應該對軍事活動的升級負責任，而中東問題在未來的和平解決亦復如是。」

他稱，以色列的不斷侵略黎巴嫩將會對中東的和平產生直接及有害的後果。

他又稱：「埃及堅持以色列應該對它在叙利亞前綫的加緊軍事活動負責任。」

【耶路撒冷十五日路透社電】權威政府人士今晚對埃及外長法美的紐約提出的一項警告表示驚詫和感到失望，法美警告稱，如果以色列軍因為蒙受巴勒斯坦游擊隊的攻擊而繼續向叙利亞和黎巴嫩採取報復行動，埃及便將會攻擊以色列。

人士稱，埃及外長法美發出此項警告實在特別具有諷刺性，這是因為叙利亞正在倣效埃及在埃、以達成兩軍解除對軍事對峙狀態協定之前所採取的戰術，加緊它在北部邊境的軍事活動。

人士稱，以色列曾有幾次表示它準備透過聯合國的協助來停止邊界的衝突事件，概因這是叙利亞本身先自發動歷時一個月的衝突戰，公開破壞停火協定。

人士稱，尤其使人感到驚詫的就是法美的警告竟是在本月黎巴嫩的游擊隊襲擊以色列的基耶特薛蒙勒鎮（在該次襲擊事件中，有十名無辜男子、婦孺被游擊隊屠殺）造成屠殺悲劇後提出。

人士稱，每一個政府為了保護它的公民而有所行動，實在是一件可以共同接受的事情，而以色列亦將會繼續如此做下去。」

人士又稱，使人失望的是法美在所有的埃及新聞媒介歌頌巴勒斯坦游擊隊在基耶特薛蒙勒的屠殺行為時，卻對屠殺事件不置一詞。

華沙公約政治諮詢委會開會
各國派高層首要出席 商討和緩東西方關係
俄以布會為首隨團者有柯錫金

【莫斯科十五日路透社電】一個由黨領袖布里茲涅夫所領導的蘇俄最高階層代表團業已於今日離莫斯科去華沙，去參加一個在這波蘭首都舉行的華沙公約國政治諮詢委員會會議。蘇俄之官方新聞社「塔斯」並未說出該代表團是甚麼交通工具去的，但從莫斯科向西開的火車鐵路車站上的戒備森嚴看，該團體是乘火車去的，將於明日中抵達華沙。

隨同着布氏去的，有蘇總理柯錫金。該「塔斯社」的宣佈上說，目前在聯合國參加特別會議的蘇外長葛羅米柯也將去華沙參加他們這團體。

預料所有加入華沙條約的七國都將派遣同等階層的人參加該會議，會議的目標大概是集中在採取進一步的措施，以推進東西之緩和緊張——目前這是蘇俄外交政策之首要觀念。

四月十四日復活節，三藩市「馬克．賀金斯酒店」的店「恩廳」，舉行一項二十四小時的「模特兒馬拉松賽」，試圖把加利福尼亞州的時裝業，列入「記錄大全」中。該項馬拉松賽的贊助人，希望在「堅尼斯紀錄大全」，創下數項紀錄，包括世界最長的復活節時裝巡行，以及持續最久的時裝表演。參加巡行者，有六十五名模特兒。（合衆社）

四名法內閣部長齊呼籲
右翼選獨立候選人
前部長富爾茲宣佈退出

【巴黎十五日法新社電】曾任前總統戴高樂部長的富爾茲，今日宣佈退出總統競選，並將全力支持候選人戴瑪斯。

富爾茲曾以純戴高樂派競選。目前戴瑪斯已得到戴高樂派政黨的支持。

【巴黎十四日路透社電】四名內閣部長及若干官員昨天突然呼籲由右翼選出一位獨立候選人後，法國總統候選人今天暫停競選，好像是過復活節假期。

內政部長齊勒、司法部長泰丁格、新聞部長李卡特和國會關係國務次長史泰安發表的聲明，同時由三十九名官員簽字──其中三十三名為戴高樂派。但他們的行動，看來勢必被置於不聞不問。法國總理美斯麥星期二日試圖要求財長戴斯登及前總理戴瑪斯支持他，從競選中引退，未有結果。

昨晚的聲明簽字人說：在戴高樂與蓬皮度時期一直担任輔政工作的人物，現展開多邊總統角逐，是可以理解的，但總而言之，是深深的遺憾。

相反的，社會主義領袖密特爾朗則在競選第一週中覺得滿意，因為他是左翼唯一的候選人。

一家報紙的民意測驗顯示：五月五日最初一回合投票中，密特爾朗可獲百分之四十選票，又戴瑪斯獲百分之廿九，載斯登獲百分之二十七。又預測：在第二回合投票中，密特爾朗會僅敗於兩位主要候選人中一人的手上。

在已故戴高樂總統政府出任部長的福爾茲，四月十五日在巴黎宣佈退出總統競選，以便另一名戴高樂派候選人戴瑪斯有較佳的獲選機會。他又敦促法國人民集中投票在戴瑪斯身上。

華德謙會晤基辛格
商討中東局勢問題

【聯合國十五日路透社電】聯合國發言人報導，秘書長華德謙與美國國務卿基辛格在今日的卅五分鐘會面時，討論中東及其他問題。

他們是於基辛格向聯合國討論原料與發展問題的特別會議致辭之前會談的。

他兩人並檢討謀求以叙兩軍在戈蘭高地解除交戰狀態的各項努力。

基辛格與華德謙今日對討論聯合國在中東維持和平的若干方面工作；中東區內，有七千名國際軍隊已在埃及與以色列之間的緩衝地帶巡邏。

【聯合國十五日法新社電】這裡的埃及人士今日說，國務卿基辛格於其下一次前往中東的旅途中，將於四月廿五日左右到達開羅。

基辛格在以色列與叙利亞關於戈蘭前線雙方軍隊解除交戰狀態一事的談判中，將以調解人自任。

選擇開羅為基辛格此行的第一站，是於這國務卿與埃及外交部長法美談商之後決定的。基辛格抵開羅後，將前往以色列、叙利亞，並可能前往科威特。

美民意測驗顯示
尼克遜醜聞雖多
國內影響力最大

【華盛頓十五日法新社電】據美國新聞及世界報導雜誌最近進行的民意測驗，尼克遜總統雖有稅務糾紛及水門醜聞，但仍被視為美國國內最有影響的人。這雜誌說，國務卿基辛格的排位緊接於尼克遜之後。

來自商業、財政、政治、教育、工會及記者等行業的四百九十人被要求開列五位是他們認為在國內最有影響力的男女。

這民意測驗開列十二位最有影響力的人士，名次如下：（一）尼克遜總統，（二）基辛格，（三）閔尼，（四）納德爾，（五）洛克斐勒（大通銀行），（六）巴格爾（最高法院首席大法官），（七）修斯（財政部長），（八）西門斯（能源局長），（九）副總統福特，（十）米爾斯（衆議院度支委員會主席），（十一）曼斯非爾（參議院民主黨領袖），（十二）參議員愛德華甘迺迪。

美國指摘北越
公然破壞停火

【華盛頓十五日法新社電】美國於北越傘兵與越共佔領南越政府的東尼鎮基地後，今日指摘北越「公然」破壞停火協議。

國務院發言人金氏說，美國關懷南越第三軍區的戰事升級，並特別關注東尼鎮所受的壓力。

他說，這基地的陷落是特別令人不安的，因它是位於北越軍主要滲透路綫之上。

他並補充說，這次攻擊顯然是一種孤立事件，而非總攻勢的開端。

「航空週刊」專文報導
基卿要求蘇聯同意
武器臨時協議延期

【華盛頓十五日法新社電】航空週刊今日報導，國務卿基辛格於其最近訪問莫斯科之時，要求蘇俄同意把限制攻擊性武器的限制戰略武器談判之臨時協議延長兩年。

這雜誌說，在日內瓦的美蘇雙邊談判仍然陷入僵局。

由尼克遜總統與蘇共首領布里什紐夫簽訂的臨時協議，有效期間是五年的。

航空週刊說，莫斯科正在要求美國取消一九八零年代的兩種主要戰略武器系統及由潛艇在水面下發射的三叉戟式火箭。蘇俄代表團並在近數星期陷入僵局的日內瓦談判中，要求㊀撤退在歐洲的美國部隊及所有核子武器。㊁限制航空母艦及前進基地的飛機使用非核子武器。㊂取消核子彈頭的地對空飛彈。

航空週刊說，在日內瓦的蘇俄代表團對於它的要求已採取一種毫不退讓的立場，儘管美國有强烈的反駁。

尼日爾政變
總統被推翻

【馬里巴馬科十五日美聯社電】尼亞美電台報導稱：軍隊於星期一接掌苦旱的尼日爾，聲言推翻哈瑪尼總統，是因為「國內局勢危殆」。

領導政變的康狄中校，在此間收聽到的一項電台廣播中聲稱：「軍隊須要盡責。我們不能袖手旁觀，面對這種局勢，看着尼日爾的公民連每日一餐，亦不可保。」

電台報稱國內平靜，但首都尼亞美已實施宵禁。報導沒有指出是否以和平手法奪取政權，或是哈瑪尼總統已遭厄運。尼日爾自一九六〇年脫離法國獨立後，一直由哈瑪尼統治該國。

康狄謂：一個由軍官組成的最高委員會，將於不久成立，以領導政府。他呼籲政府官員，於星期二返回工作崗位。

康狄聲稱：「我們對民衆有信心。國家必須保持寧靜，以免發生不如意的事，因此，人民必須要遵守宵禁命令。」

他聲言局勢恢復正常時，將放寬宵禁令，但補充謂：「我們不希望匆匆實行任何事情。」

基辛格聯大席上警告產油國
若再抬高石油價格
世界繁榮將受打擊

【聯合國十五日路透社電】國務卿基辛格今天警告產油國家不可提高油價，以致可能會受世界繁榮和引起經濟失望之虞。

但基氏在呼籲國際合作，以解決世界原料問題時說，美國難協助石油出產國家將其經濟作多樣投資，達成工業化，和在國際財政組織上担任一個較大角色。

基辛格在聯大對原料問題所召開的一次特別會議發表演說，提出可能對世界兩項主要問題一項簡便解決方法的建議──那兩項問題，就是日漸高漲的油價和因此所引起的在許多世界發展中國家威脅糧食生產的肥田料短缺。

據基辛格說，美國將貢獻其技術知識，俾發展石油生產國家的肥田料新工業，「并使因他們所貧窮國家無法獲得肥田料，因此促成世界性的糧食缺乏」。在產油國家內興建肥田料廠，可能減少肥田料的成本，以及使到生產商們獲得一項輔助收入的來源。

基辛格在開始呼籲世界合作時說明富庶或貧窮國家，均不能希望強迫世界接納其意見。

他在提及共所提出美國與蘇聯密謀控制世界其餘國家的指摘時說：美國將永不犧牲其他國家的利益並而尋求穩定。美國將為謀求合作的和平而努力，而不是着幻想性統治世界的穩定而努力」。

基辛格舉出美國所認為嚴重的六項問題，但他說：他并未提出對解決那些問題的辦法：那六項問題為（一）依照適當價錢擴大能源的供應。（二）避免原料缺乏和盈餘的循環。（三）最貧窮國可能予以克服的危機。（四）對糧食、人口和氣候問題，運用科學和技術。（五）糧食生產與人口增長率獲得平衡。（六）需要成為一種貿易

今日世界行乞不易
中爪哇新法例
乞兒須領執照

【耶加達十五日美聯社電】官方「安塔拉通訊社」星期一日報導稱：中爪哇首府三寶壟的一位法官稱：該市的全部乞丐，均須擁有行乞的執照。

該名法官阿馬里亞太稱：「由於求乞是一種替個人本身福利搜集基金的行動，而根據法律，凡任何人意圖搜集基金者，須向市當局申請執照。」

旅台遊客激增
首季逾廿五萬

【台北十五日中央社電】今年一至三月來台灣觀光的旅客總人數，有二十五萬七千八百二十七人，較去年同期增加百分之五十二點五，其中外客二十三萬一千五百五十五人，增加百分之六十，華僑二萬六千二百七十二人，增加百分之七點七。

據分析，三個月的外客中，日本旅客十七萬三千六百二十六人，較去年同期增加百分之九十四點二，美國旅客二萬二千六百五十三人，減少百分之十五點三。

觀光事業界認為如果日本政府有損中華民國的主權與尊嚴而造成中日航線的中斷，對於我國觀光事業雖有影響，但是這種影響不會太大，即使中日間斷航還有其他國際航空公司繼續飛航中日航綫。

安理會開會討論
黎巴嫩所投訴
以軍侵略事件

【聯合國十五日路透社電】安全理事會於今日格林威治時間下午八時十九分開會來討論黎巴嫩的投訴。

黎巴嫩的投訴是因以色列於週末襲擊黎巴嫩南部六條鄉村以報復阿剌伯游擊隊突襲以色列領土一事所引起的。

【聯合國十五日路透社電】黎巴嫩外交部長納法今晚指摘以色列侵略，並要求安全理事會履行以前的決議案，予以經濟制裁。

以色列軍於星期五晚襲擊黎巴嫩村莊，殺害兩人及炸毀房屋廿餘間並綁架數人事件發生後，安理會徇黎巴嫩之請召開會議。

黎巴嫩外長告訴安理會會議說，襲擊六條黎巴嫩村莊，以色列已犯有武裝及明顯的侵略罪行。

他否認以色列指稱進行突襲以色列市鎮的阿剌伯突擊隊是來自黎巴嫩的。並說，以色列如果覺得它有合法的理由，它應向安全理事會投訴。

（右）一名在「田納西州立學院」攻讀的愛爾蘭籍學生──尼路．古薩克，於四月十五日，以兩小時十三分又三十九秒的時間，贏得美國第七十八屆馬拉松賽。這是大會第三個最快的紀錄。圖為古薩克抵達波士頓終點綫情形。（合衆社）

（左）美國第七十八屆馬拉松賽，於四月十五日在麻薩諸塞州舉行。破紀錄的人數──一千九百五十一人，從荷堅頓出發，終點為波士頓，全程二十六哩又三百八十五碼。（合衆社）

綁架赫斯特組織
械劫三藩市銀行
劫去七百元有兩人受傷

【三藩市十五日法新社電】警方宣稱：八名自稱是「共生解放軍」黨員的懷械者，今日行劫此間一家銀行。該組織正綁架了報業巨子赫斯的女承繼人柏德麗赫斯。

警方謂：劫匪有男有女，有黑人及白人，全部都配備來福槍及手槍，事件中，有兩人受傷。一名銀行守衛聲稱：劫匪帶走一筆不足七百美元的款項。

「赫伯尼亞銀行」的守衛聲稱：匪徒命令銀行顧客伏在地上，然後匆匆掠走出納員櫃台上的款項。

他說：銀行內的攝影機，已拍攝了行劫情形。當時兩名白人女子、一名白人男子及一名黑人男子，衝入銀行，四名同黨則在門外等候。

據報「聯邦調查局」今晚正研究拍攝得的菲林，試圖找出劫匪的身份。

以叙哈蒙山激戰
爭奪此戰略要點

【貝魯特十五日法新社電】哥蘭高地的哈蒙峯，已成為在升級中的戰鬥的得失攸關的地區。以色列和叙利亞軍隊於整個上週末在此地發生戰鬥。

叙利亞軍方發言人宣佈，在星期日的損傷是自從去年十月戰爭結束以來最嚴重的一次──十五名叙利亞士兵死亡，十人受傷。

雙方的飛機和游擊隊已越過停火綫，而事件不再限的固定的大砲和坦克的交火。軍人再度被派加入戰鬥。

哈蒙峯的戰略據點是可以解釋這次憤怒的戰鬥的原因。哈蒙峯位於黎巴嫩──叙利亞邊界的右方，在它的二千八百一十四公尺高（九千一百英呎）的山峯，可俯瞰加利利城、大馬士革地區和黎巴嫩南部。

哈蒙峯的河川流往加利利城和加利利海（泰柏立湖）。

那一方據守這個理想的觀察位置，便能感覺安全，不懼怕在該地區的任何軍事突擊行動。

恤苦憐貧 給他們幫助 給他們希望 請捐公益金

翻開中國電影史最新的一頁。為香港電影創立新的里程碑。

廣島廿八

麗都 麗華 國都 民樂 寶石 北河 英華 觀塘 恒星 福星 太安 龍華 光華 行樂 澳門麗都

好戲即是好戲 觀衆熱烈捧場

意識內容好．與評論價高

摒除私見 通力合作 努力搞好 香港電影 觀衆自然 支持我們

監製 吳榮華 製片 李嘉恩 策劃 吳添丁 原著 孟君

本片榮獲提名參加第廿四屆柏林影展

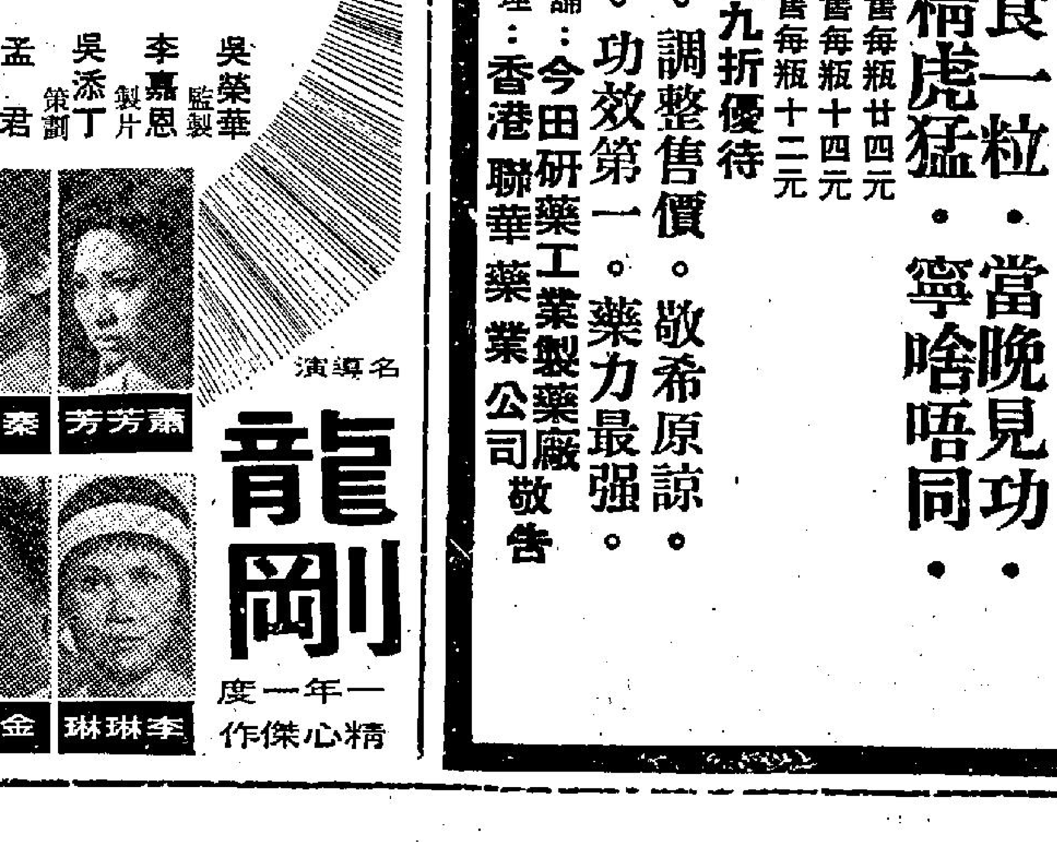

蕭芳芳 秦祥林 焦姣 關山 李琳琳 金川 龍剛 唐菁

名導演 龍剛 一年一度精心傑作

世界補藥之王

「黑龍丸」

朝食一粒．當晚見功． 龍精虎猛．寧啥唔同．

强力大庄 黑龍丸 零售每瓶廿四元
强力中庄 黑龍丸 零售每瓶十四元
普通大庄 黑龍丸 零售每瓶十二元

批發代理照價九折優待

能源影響。百物上漲。調整售價。敬希原諒。
品質保證。維護健康。功效第一。藥力最强。

本舖：今田研藥工業製藥廠
總代理：香港聯華藥業公司敬告

皮膚病毒症狀似癬 男女隱現毒瘡紅粒

惡癬疾救星

皮膚痕癢，紅斑紅點，或隱或現，由惡癬所致者，前代醫家稱為紅雲血癬，或卅六種癬，而皮膚病毒症狀似癬，及男女隱現毒瘡紅粒，世人稱為疑似隱疾及血熱，凡斯惡疾，毛髮易脫，間有皮膚奇癢紅熱浮腫，或現諸面部，或發於肢體，皆由惡菌侵染，非其他新藥及普通療法可治，今幸德國聖醫斯哥瑪爾博士科學成功，破天荒新發明唯一內服特效斷根聖藥

普士蔓

經歐西各大醫院實驗，徹底治癒永遠斷根之患者遍千萬人，其根治結果，為直達血液深入病巢，殺絕惡菌，一面清血扶元固本，另一方面經細菌破壞之組織，可使迅速重生，故能恢復本來面目，病者體面異狀，曾服各藥及應醫無效者，唯用本藥方可保證速愈斷根。

增價預告

現照舊價，五月限價期滿增價，遠地客戶注意 藥房藥行先施公司均售

天天滿 羅利公司發行

大人細路 笑聲震院

新都 華盛頓 英京

新都今加早場

小姐與流氓

和路迪斯尼彩色長篇卡通！

老幼咸宜

狗小姐精靈活潑，知情識趣，逗人喜愛！狗流氓鬼計多端，見義勇為，扶弱鋤強！貓兒作亂！小狗當災！鼠輩橫行！小狗兒護主！人情味濃厚！娛樂性豐富！動作栩栩如生！表情絲絲入扣！

打通宵麻雀巧遇夜竊案
一聲高呼合力捉賊
財物不失一捕疑匪

[illegible]的職員發覺，合力捉賊。在衆志成城下，不獨財物不失，而且將一疑匪拘捕，但其中一名職員在糾纏時受傷，現經送院救治。

案發現場的油蔴地西貢街七至九號醉瓊樓，該酒樓佔上址地下、二樓及三樓，今日凌晨該酒樓打烊後，數名伙記於三樓竹戰，其餘職員則分別在二樓及地下睡覺。

及至在今晨五時左右，在三樓竹戰的職員聽聞樓下有異聲，乃不動聲色暗裏察看，不料在二樓發現在黑暗中有三條黑影在搜索，於是大叫行劫，驚動在二樓及地下睡覺的店伴。

三名匪徒見事敗，慌忙覓路而逃，其中兩名終成功地逃去，但其中一名倒霉賊卻企圖從樓下大門離去，見玻璃門關下，於是隨手拿起[illegible]路可逃。

此際，一名在該酒樓任職廚房部的姓鄭伙記，亦循聲追至。但為匪徒在黑暗中擊傷，匪徒傷人後馬上再覓路逃命，後消失在黑暗中。斯時，其餘被驚醒的伙記除在各處通路把守外，並撥電報警。

警方接報後，馬上趕赴現場調查，後終在地下的男廁內，發覺一名可疑的青年蒞縮一角，乃將其拘捕，傷者則送院救治。

據說：該酒樓過去亦曾被劫過一次，此次在各職員的機警及合力下，終於保酒樓之財物不失，並將匪徒拘獲。

警方經初步調查後，發覺二樓女廁的透氣窗被撬開，懷疑匪徒便從此透氣窗潛進，警方目前對此案仍在調查中。

輔警受襲被奪配槍案
警方追尋輔警黃某
疑該案是熟悉內情人士所為

【本報訊】警方昨日正式公佈追尋一名輔警，懷疑對本月十一日觀塘警署一名輔警在天台升旗時遭人襲擊，奪去警槍案知情，但至今晨警方發言人在答覆本報記者查詢時表示，該名輔警仍未被發下落。現據接近警方人士消息透露：該名輔警，自奪槍案發生後，即未有人發現其下落，最後發現時是身穿一套黑色西裝，結紅色領呔。

該人士並透露：警方人士是根據當日遇襲輔警所描述襲擊者狀貌，及一句「你害得我家散人亡」，而懷疑該案是熟識內情人士所為，從而追尋該名輔警的。

該人士指出：目前為警方人員追尋的輔警名黃×波，編號A二四××，隸屬觀塘警察總部，為警車司機，但亦曾調駐多個警署，包括觀塘在內。

該人士並謂：在半年[illegible]為有關方面認為僭建，但而該人則極想保留，但卒告無效，當時即有人聲言「你害得我家散人亡，我一定整鑊杰嘢你歎」。

及該案發生後，警方人員，憑種種綫索推斷，此次事件，極可能是熟悉警署內部人士所為，因此從而展開偵查，結果，憑種種推斷，懷疑該名黃姓輔警對該案知情，而加以追尋。

該宗奪槍案發生於上星期四早上七時四十五分，觀塘警署一名編號A三八四×的輔警，在警署天台升旗時，被一名潛伏天台的華籍男子從後面用硬物襲擊，並奪去佩槍，後，雖然頭部受創，但仍奮起抵抗，在糾纏中，槍膛之子彈四散落地，歹徒僅奪得空槍一枝，逃去無踪，該輔警乃扶傷尾窮[illegible]封鎖警署及在附近展開[illegible]匪。

今晨市場價格　肉類魚蝦蔬菜

上肉	七元二角
牛肉	十一元二角
鷄	七元二角至七元五角
鴨	五元五角
坭斑	八元六角至九元
紅衫	四元
大魚	八元五角
鯪魚	六元八角
蕃茄	一元二角至一元六角
蘿蔔	六角至八角
生菜	八角至一元二角
芥蘭	八角至一元
菜心	一元四角至一元八角

（價格以每斤計算）

各區慶祝天后誕
元朗會景巡遊熱鬧
大廟進香亦擠擁

【本報訊】數十萬本港市民昨日熱烈慶祝天后誕，其中陸上以元朗之會景巡遊最為觸目，水上以前往石塘門大廟進香之船隻最為擠擁。

新界元朗居民鄉紳耆老及花炮會，昨隆重慶祝天后寶誕，由元朗十八鄉鄉事委員會主辦的會景巡遊，則在大會堂側的大球場舉行，恭請港督麥理浩爵士及官紳等蒞臨觀賞，由於這是一年一度的會景巡遊，故吸引數以萬計的港九居民紛紛趕至參觀，使元朗頓呈一片熱鬧，巡遊行列經過的街道，彩幟飄揚，鼓樂喧天。

港督於上午十一時十分駕臨會場，由大會主席戴權，副主席黃武源、林彥、太平紳士陳日新、劉皇發、張人龍、梁省德女士等迎迓，會景巡遊節目隨告開始。

昨天的會景巡遊已是第十二屆，今屆參加的花炮會及人數比歷年劇增，參加者共有花炮會三十二個，巡遊人數逾五千人，耗資估計逾百萬元外，節目均多采多姿，獲全場報以熱烈掌聲。

另外，大廟進香之善男信女，估計超過十萬人以上，油蔴地小輪公司自十四日加班派船日夜行走，至十五日下午止，載客已經達到接近十萬人，而各社團花炮會單獨租貨前往大廟進香之船隻，亦達數百艘之多。

這些船隻都插滿彩旗，甚為壯觀。

雖然昨日下午港海面大霧瀰漫，視野只有十餘碼，但來往頻繁之船隻並無不愉快事件發生。

圖為元朗會景巡遊中一鏡頭。

警方搜查鴨脷洲大街
破疑為毒品架步
垃圾堆檢出十萬元涉嫌毒品

【本報訊】警方昨日又在港島搜獲價值十萬港元之毒品，同時拘捕三名嫌疑男子。被破獲之毒品架步位於香港仔鴨脷洲大街，緝私處人員只在該處搜出少量鴉片及吸毒工具，但在附近一垃圾堆裏搜得四磅疑是海洛英之物品，估計價值達十萬元。

海港緝私處人員昨晚，對記者表示：昨日下午六時卅分，緝私處十三名人員，在離島鴨脷洲大街破獲一海洛英架步，拘捕三名男子，檢獲少量鴉片和吸毒工具。

當緝私處人員將該三人帶走時，途經附近一垃圾堆時，三人的行動有異，但向三人查問時，毫無結果，唯有在該垃圾堆進行搜查，稍後尋獲一木盒，並在木盒內發現四磅疑是海洛英的毒品，分為六千六百四十包，價值達十萬元。

該被捕三人仍被扣留進行調查。

又訊：港口緝私人員於前晚（星期日）登上[illegible]譯名），進行例行檢查，在連續搜查下，直至昨日下午二時四十五分，緝私人員在船上發現一件包裹，內有十六包懷疑是海洛英毒品和一毒品注射器。

在此次事件中，未有人被拘捕，而緝私人員[illegible]人員拘捕了十九人，包括一名婦人，他們都與毒品有關。

十九人中，一名是在一漁船上被捕，三名是在輪船上被捕，而其餘則在港島及九龍被捕。

該十九人已被控違反禁毒條例。

圖為緝私處人員昨日在鴨脷洲搜獲一批疑是海洛英的毒品，重四磅，價值達十萬元。

專上學生發表聲明
擁護政府航協立場
譴責日本罔顧道義

【本報訊】在中日航綫所爭論的問題，尚未正式攤牌之前，本港專上同學協會昨日發表聲明，堅決維護中華民國政府的立場，並譴責日本政府一意孤行，罔顧道義，以怨報德之愚蠢措施，勢必自吃惡果。

據該協會發表的聲明稱：

（一）中日航綫問題，倘日本政府一意孤行，我們絕對支持政府空軍派機攔截越境日機以維護領空之安全。

（二）擁護政府公報：台北國際機場不准日本飛機在任何氣候飛入台灣地區和拒絕提供航空資料。

（三）我們認為日本罔顧道義，以怨報德之愚蠢措施，必將導致中華民國全國人民和海外僑胞之憤慨與唾棄。

新界魚塘成新行業
耕地多改建魚塘

【本報訊】新界魚塘紛紛湧現。越來越多荒置耕地現已改為魚塘。而魚塘之東主通常可以向農漁處申請貸款，開闢新魚塘。而彼等亦不愁無人力，因青年之鄉民多樂於從事此種新行業。

新界鄉民許多承繼廣大之土地，亦樂於出租，故經營魚塘者在物色土地方面，無大困難。日前魚塘多設於元朗、屏山及厦村。

據報，促成魚塘增闢之另一原因，係將黏土掘出發售，價錢頗佳。

中華酒樓擬經營假日酒店新酒樓

【本報訊】位於尖沙咀喜來登酒店大廈之中華酒樓夜總會，去年啓業以來，由於場面堂皇，粵菜烹飪味美，用料上乘，取價公道，致而業務鼎盛，博得各國遊客及本港士女讚揚，咸認為東南亞第一流食府，該酒樓夜總會再接再勵，計劃在尖沙咀麼地道與彌敦道假日酒店大厦，投資及經營佔地四萬餘尺新型酒樓，而與中華酒樓夜總會成為姐妹酒樓，中華酒樓夜總會董事局推舉董事彙副總經理翟煥棠，已與假日酒店主腦進行商談，雙方甚為和諧。

伊人恤舉辦贈送代用券

【本報訊】伊人恤港九各門市部為慶祝設廠廿五週年紀念，特別舉辦別開生面的大贈送，凡惠顧滿十元贈送代用券二元，滿二十元贈送代用券四元，憑券可到該公司各門市部購貨或到屬下餐廳及各餅店飲食或取餅，可當現金十足使用，聞此種贈送辦法已引起廣大顧客踴躍參觀選購，又獲悉該公司同時大量夏季男、女童服裝新貨推出應市。

拐童疑雲
病人醫院中帶走病童
以為失踪原來係逛街

【本報訊】廣華醫院昨日發生一件烏龍拐童疑雲案，一名疑是神經不正常的十六歲男病人，帶同房一名四歲病人出外行街，在護士長緊追下失去了踪影，即報警方，幸被警方人員尋回送返醫院。

據悉：昨日下午一時許，廣華醫院護士長發覺有一名男子自醫院內將一名小病人帶離醫院，于是立即隨尾追踪，可是追至水星街附近時，發覺該男子將小病人帶上附近一樓宇內，而護士長亦追上該樓宇，但是卻失去該兩人的踪跡，懷疑該男子是綁票賊，于是立即報警處理。

警方聞訊後，派出警方人員到場逐戶搜索，亦未發現。事隔個多小時後，一名警員發現一名年約十六歲男子和一名年約四歲的小童，身穿醫院病人衣服在街上游蕩，于是召車將兩人送伊利沙伯院，但經查詢後，原來該兩人竟是廣華醫院的病人，隨即將其送返廣華醫院，一宗擺烏龍的拐童疑雲案始告烟消雲散。

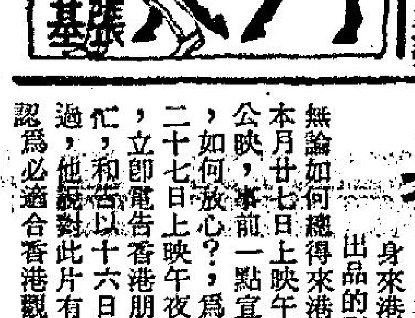

有機會蹄姿急勁
銀輝乾隆有好感

四月十六日，星期二

賽期接踵，出試馬仍多，觸目新配，有蘭尼過檔樂童，陳子銓試新市場等。

△有機會廿光達，四蹄飛摩加利，併肩試半里直路快上，前駒急密勁足，後者步濶從容，各勝擅長，予人好感，今賽短途，有機會是拿手好戲，值得注視之。

△游定柱策乾隆，與伊丹尼之多明麗同試三段，前駒貼欄爭先，火足步健，多明麗神態趣降，相形失色，周末爭中距離，勢可一騎絕塵，盯緊可也。

△樂童由蘭尼過檔，與白禮棣之領寶同試半里，上落山一程，竄勁不弱，末化郎兩駒均收慢，走勢所見，領寶尤輕鬆，神態又覺同起，周末爭短途，是前列份子。樂童久拼無功，自禮棣有意讓賢，且看蘭尼手段了。

△銀輝由甘保頓試三段，緊韁畢全程，歸姿瀟爽有勁，神氣相當活躍，近態有同起迹象，此駒論速度成第四班不吃虧，如分組有利，機會不後人，今番是半冷門，值得提防。

△麥大衛策鑽滿谷，疾馳半里，腳頭狠辣，馬身較前茁壯，相當進步，此駒有急竄，短跑大派用場，今賽路宜，提防突然發難，爆出冷門來。

△新市場由陳子銓試，快放六化郎，確有轉機，今番爭短途，如用新秀主帶，勢成大冷門，看近課印象，值得一敲。

△飛渡由摩加利試三段，底侶幸運女作伴，後駒先放，飛渡在一乘後按韁跟隨，直路快上，幾步即超前，走勢觸目，有上回水準，看今番備戰，仍有追捧價值。

△例課馬中，有好表現者首推秦樞，半里走勢，步頭穩壯，神態之靚，從未得見，下回爭一二三五公尺，勢必全力進取，不妨誌之。

△另一實戚馬由白禮棣試，輕驅六化郎，俊而勢好，毛彩爍然，狀態已復最佳水準，此駒短跑亦宜，下周第三班賽事，此是半冷份子，應予留神。

娛樂圈

柯俊雄集編導演一身

明星與我　依蓮

柯俊雄定於十六日來港，為他自資拍攝的「大佬」主理宣傳大計。

柯俊雄的「大佬」原名「阿哥」，他對這個名甚為欣賞，所以拍起來倍有信心，不料片未拍完，有一部西片便以「大阿哥」為片名上映，使小柯當堂為之彈起。覺得不知是由於巧合，還是由於所見略同。但不管怎樣，西片「大阿哥」已經映過，他若不變，仍以「大阿哥」之名上映，觀衆一時不察，可能誤會為舊片重映，那就太冤枉了。因此，小柯經過再三考慮之後，便決定改名為「大佬」。

「大佬」是柯俊雄自編自導自演自資拍攝的影片，也是他的鴻達公司的出品。他本來是一個好戲之人，一個人兩條心不為多，為自己的影片演出，當然會更加落力，更為突出，因此，他自稱該片拍得滿意，該是可以相信的。

「大佬」是柯俊雄第一次執導演筒的作品，他為拍此片，曾於事前做了不少工夫，他把一切再三思考妥當才開拍，所以拍來相當順利。

柯俊雄本來是忙於拍片，無暇分身來港的，但「大佬」是他自己公司出品的影片，又是自編自導自演，他無論如何總得來港主理，何況時間甚促，已定於本月廿七日上映午夜場，下月二日正式在現院綫公映，事前一點宣傳工作未做，若果他自己不來，如何放心？為此，他得知二十七日上映午夜場消息之後，立即電告香港朋友，請予幫忙，和告以十六日來港事，不過，他認對此片有充分信心，認為必適合香港觀衆欣賞。

羅倫蒂斯拍片方向
轉向黑社會鬥爭內幕

義大利籍的世界大製片家羅倫蒂斯，近年對美國的有組織的犯罪集團，很感興趣。也許美國的犯罪集團如黑手黨等，多與義大利移民有密切關係，而羅倫蒂斯是義大利人，所以他對這類題材，自然遠較別人更為了解，更為駕輕就熟。

羅倫蒂斯拍這類犯罪集團的故事，還有一個特色，就是他不喜歡把故事性的人物作題材。他對那些向壁虛構的小說，是不感興趣的。他喜歡把眞人眞事，搬上銀幕，而且這些人物，還是死去不久，一般人對他們的印象還新。許多在二三年前還是報紙上天天見到他們姓名的人物。

羅倫蒂斯最成功的這類影片，是「賊殺賊」。由於「賊殺賊」的成功，他便計劃再拍一部同樣題材的影片。他在無數的素材中，發現了紐約之黑社會各派幫會為爭奪賭博賣淫及販毒的控制權力而互相殘殺的歷史裏，有一個綽號「瘋狂祖伊」的人物。他出身寒微，但生來天不怕地不怕，橫衝直撞，巧取豪奪，建立他在黑社會的勢力和地位。他崛起紐約街頭，橫行了多年之後，終於身中顆九顆子彈，死在街頭。羅倫蒂斯決定把他的故事戲劇化，拍成了「橫衝直撞打江山」。

為了使一切有眞實感，羅倫蒂斯不僅選擇了一個外型十分酷肖片裏那個黑社會傳奇性人物祖伊加洛的彼得波路，而且片裏的三十多處外景地點，均在原來發生的地點拍攝。由於祖伊加洛給人擊斃是兩三年前的事，許多他活動過的地方，那裡的人尚未忘記這個當年煊赫一時的社會頭子。許多附近居民，聽說影片公司派人在那裡拍祖伊加洛的故事，都全部擁到參觀，增加了工作人員不少麻煩。

不過，最後一場外景卻使外景隊相當頭痛。那場戲是拍「瘋狂祖伊」在一家義大利小酒吧門外被槍殺。那家小酒吧是設在紐約義大利移民聚居的桑樹街。酒吧的老闆不知為了甚麼原因，堅決拒絕在那裡拍攝。這場戲後來祇有在長島照樣建搭一家酒吧才拍成。

許冠傑衆星拱月
甄珍愛上彈結他

近事影壇　韋行

「綽頭狀元」後說的。

以前，在「馬路小英雄」和「小英雄大鬧唐人街」時，雖然也讓他擔綱主演，可是，他的戲場還是不多。而且，被上官靈鳳蓋過了他演戲的天才。

不過，這一次在「綽頭狀元」中，許冠傑扭正了，而且，還是採用了衆星拱月的方式來捧他，這就整個的不同了。

許冠傑連日來，與恬妮合作，許冠傑與恬妮，都是出色的演員，在他們合作的這幾天中，兩人是在暗中鬥起演技來。

對於這，羅維是最高興的，身為導演，每一個人都希望旗下的演員，每個人都天天在比賽演技。

羅維滿有信心的說：這部「綽頭狀元」，一定會比以往的影片更受歡迎。

甄珍結婚之後，生活過的極愉快，做了家庭主婦的甄珍，整個地變了，以前淘氣的她，整個溫柔嫻淑，對謝賢好的不得了。

甄珍遇到謝賢編寫劇本的時候，甄珍便坐在旁邊；默默的看書，或者，甄珍會喜歡上結他，是因為他拍「海鷗飛處」的時候，在家中一個人寞寂地彈着那一首「把愛埋藏在心窩」。

在「海鷗飛處」中，甄珍這一幕，拍的很有詩意，也因此，她愛上了結他。

而且，在「海鷗飛處」的幾首歌之中，也以這首「把愛埋藏在心窩」唱得最有情調，最感人。甄珍在彈結他的時候，突然發覺，自己也很有音樂天才的。

淺彈輕唱

丹鳳

小英雄挑戰廣島海鷗

羅維的「小英雄大戰唐人街」廣告中，有「不談政治，不談文藝」句。「小英雄」要向「廣島廿八」及「海鷗飛處」挑戰了。

姚蘇蓉與「淚盡歌后」

「淚盈歌后」姚蘇蓉，自西貢返台後，未見登台演唱。據說有歌廳出三千元港幣月薪，也寧願在搓麻雀云。其為「淚盡歌后」乎？

胡錦惡酒，張冲戒酒

胡錦說自己不喜歡喝酒，也不喜歡喝酒的人。又說，張冲也戒酒了。胡錦如果說一聲不喜歡鬍子，張冲祇好「甩鬚」了。

為新人試鏡
李行趕返台

原定於昨（星期一）日返台的李行，現改期今（星期二）日成行。

李行於去月底去台灣，主要是為了招考一批新人應付未來新片的開拍，經過甄選，認為其中有好幾個都有極高質素，只因急於來港協助「海鷗飛處」宣傳，所以未能將新人試鏡，他這次回去，就是為了要替這些新人試鏡的。

但是，「海鷗飛處」連日來賣座紀錄甚佳，雖可令李行放心返台，但為該片而舉辦的攝影比賽，於十五日下午一時在九龍尖沙咀新光行的翠園舉行頒獎典禮，李行為該片導演，又在香港，在情在理應該參加此一盛典，因此，馬氏公司老闆馬奕盛出面挽留他多留一天，他亦欣然答允。

「海鷗飛處」賣座紀錄佳，對李行不但在精神上有所鼓勵，在實質上也有所收穫，因為他可以分得紅股約有三十萬之譜，再加上片酬，他會有四十萬收入，這是一種很大的精神與物質的鼓勵！

葫蘆裡賣什麼葯

近這兩天，一些娛樂報刋，把無綫發出律師信給協利公司的消息，作為頭條新聞。

報導的內容大概是說協利公司開拍的「春滿多嘴街」是無綫電視的播映節目之一，指協利公司不應掠美。「多嘴街」三個字，是無綫電視專有的節目，不能讓協利用作影片的名稱。

據悉開拍了「多嘴街」的電影公司不單祇協利一間，此間製作規模最宏大的邵氏公司也正在趕拍。

協利公司的「多嘴街」，由楊權執導，於三月九日開鏡。開鏡之前已於自由總會登記，登記的片名有兩個，其一為「多嘴街風雲」，其二為「春滿多嘴街」，邵氏公司的「多嘴街」，由楚原執導，在三月二十日前後開鏡，片名仍用「多嘴街」。

協利突然接獲由無綫寄出的律師信。至於如何解決，當然好戲自在後頭。姑且拭目以待，靜觀其「變」也。

以「多嘴街」為名而拍電影的，不止協利一間公司，但截至目前為止，只有協利一間公司收到律師信。

世事就往往如此，打個比喻，正如一件貨品在南極是十斤重的話，到了北極，就並不一定是十斤重一樣。

祇要你是過來人，祇要你在娛樂圈「混過」，你一定不會奇怪，這是「搶食」世界，既然「搶食」，便手法人人有，巧妙各不同，究竟是手法，是宣傳？葫蘆裡賣些甚麼藥？這是局外人不容易了解的。

****

銀色短針

日前

兩外景隊合師
伊雷一身兩職

被譽為「星洲國寶」的歌后麗莎，週前已離港返星。

麗莎離港之日，機場上顯得是「盛况空前」的，成千上萬的歌迷將整個機場包圍了，直至最後一次召集進機倉時，歌迷仍是依依不捨，害得該班飛機延遲了十分鐘才起飛。由此可知麗莎受歡迎的程度。

麗莎在港期間，除了演唱，更參加了楊權導演的「春滿多嘴街」的演出。

雖然祇是第一次上鏡，雖然祇是第一次與大牌合作拍戲，但成績之優異，令到要求嚴格的楊權也為之默默點頭。

這幾天機場可眞熱鬧，麗莎返星，固然是擠迫得水洩不通，但昨天機場內外，同樣亦掀起了一片人潮。

原來是協利公司的兩隊人馬，同時來到機場。一隊是何藩率領的「空中少爺」外景隊，一隊是張森率隊的「阿福走天涯」。

「空中少爺」顧名思義，是要在飛機上飛來飛去的，「阿福走天涯」亦一樣，走遍各國地區。湊巧兩部新片的男主角也是伊雷，為了因利乘便，於是兩部影片的外景隊一起出發了。

出發之前，各報記者聞風湧到，包圍在機場內，一時之間，星光熠熠，閃光燈亦閃個不停，伊雷的擁躉和影迷更是從四面八方湧來，要求「阿福」簽名，索照留念。

因為外景隊要去的地方很多，最近的有星、馬、泰、菲等地，一去至少要好幾個月，影迷當然依依不捨的，拉着伊雷問東問西了。

何藩是有名的唯美派緊張大師，夾在影迷當中，指揮一切，顯得緊張萬分。

張森在旁，臨時做了場記人員，猛催工作人員進機倉。一時之間，機場成了一幅人潮圖。

星踪處處　明明

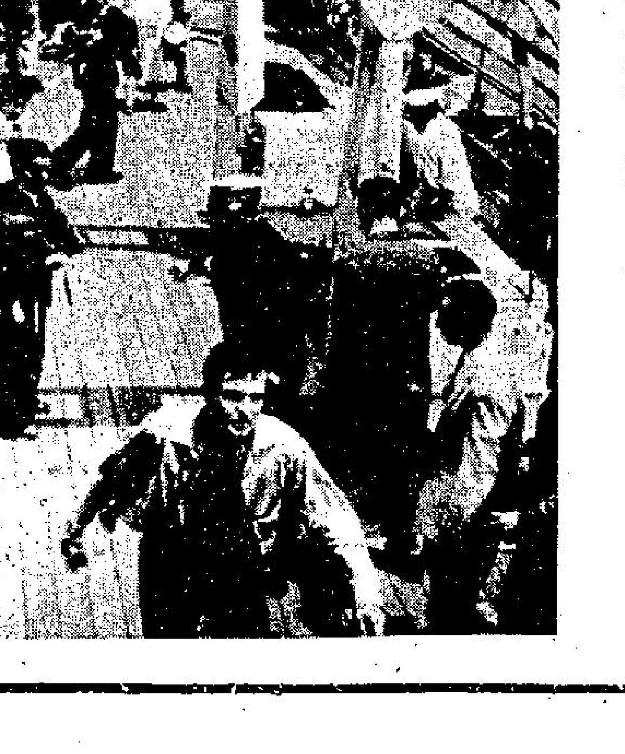

妻子被困羅拔史德急煞！

郵船發生爆炸，一片混亂，羅拔史德的妻子桃樂菲瑪朗被困，無法出險，他四處奔走呼號求救，此為緊張海難驚險片「豪華郵船沉沒記」內的一個鏡頭。

青春永駐

花團錦簇

王天麗傷癒登台

大人

王天麗已於上週六晚，演唱於「東雲閣」，每晚兩場，第一場在十一點三個字，作「科騷」演出。第二場在一點三個字，以主唱方式演唱。此次，她與該夜總會簽了六個月合約，為該處的基本歌星。近兩年，王天麗較少在本港露面，就是唱，也是以星期計算。最近，她剛自台灣度假返來，在台灣兩個星期，未作任何演唱，原來，她是去養傷的，那還是在越南演唱時，擠入電梯，不留心，和余子明撞了一撞，受了傷。這麼一撞，卻害得王天麗休養兩星期。

張明麗演唱珠城

張明麗由台來港，為「麗的」錄映歌唱特輯，據「珠城賓尼董」說，將於最近期內登台演唱。前次張明麗與夏心同來，當唱畢夏心赴日本，留下了張明麗，她獨自返了台灣。那時，曾有數間夜總會邀其演唱，都被拒。現在單獨來了張明麗，不知是否得到了夏心的同意而來，還是……？這一對由歌壇情侶而結合的夫妻，不論在港在台，俱為歌迷們歡迎。

邢詩韻與許玲玲

「金寶」再展銀彈攻勢，除甄秀儀、鄭少秋兄妹外，更有「白天鵝」公主邢詩韻、許玲玲同時加盟演唱。今年，港島各夜總會平均陣容俱佳。金寶第一是歌星多，第二，經常更換歌星，使聽歌的人有新鮮感，第三，「開普登」阿鍾組織力強又嚴格，侍應人員在侍應上堪稱一流。

圖為：王天麗

賺咗股息蝕價位

蘇素雜記

茱迪去遊埠前夕，趕風趕水，我重以為佢去旅行社辦手續，原來重趕住去「金魚缸」，不由使我大為奇怪。

「茱迪，你上去做乜，唔係冰晒的股票，攞錢去遊埠呀嘛？」我問。

「而家點賣得落，有幾隻蝕股，一成都冇，情願留番嚟做牆紙啦。」茱迪話：「我而家趕住上去，係買股票。」

喺呢個時候，好似茱迪咁樣一個小小「白領」，重有錢去買股票，但撈得好好，可想而知。

知道我嘅意思，茱迪話：「唔係我嘅，係我嘅親戚買，不過，但一定要我加十分一落去。」

我問佢買邊隻股票？係唔係有乜嘢好貼士？點解佢加入十分一碎溫咁？

「係咁嘅。」茱迪話：「我有次同親戚打牌，講起股票，我話我哋公司隻老友記啤酒股買得過，因為年年賺錢；一年多過一年，老闆賺到笋，而家咁低價入，剩係收股息都有符數。」

「係嘅親戚俾你說服咗，但係要你都拈多少錢出嚟，以示信心，係唔係？」

「蘇素你眞聰明，事實係咁，我既然開得口，如果多少錢唔拈出嚟，分明縮沙，俾親戚話我點佢都有份。人哋出雞，我出豉油，啱啱要去菲律賓，重要揼水買股票，都係多口之過。」

茱迪跟住又舉咗好多數字，言下之意，我唔買就笨。我唔係唔信佢，不過股市吹緊淡風，賺嘅股息唔夠跌一兩個價位，咪攪我！（四〇一）

突然被召，前往紅磡

木叔

傾傾吓已經食完，我起身預備返工矣，忽然電話響，屋主婆叫我聽，原來係沙展，佢在電話中曰：「木叔，你唔駛返差舘矣，即刻去紅磡，我在紅磡差舘等你。」待我問佢為乜嘢事之時，佢已收線，睇佢似乎甚為着急，而且佢隔離人聲嘈雜，好似有好多人在附近講嘢，不過講乜我就聽唔到矣。但係我可能係多疑亦未一定，沙展或者正在飲早茶，在茶居打來者，除非有特別緊要之事，但有可能咁早返工者。我即出門，老婆送到門口，只隔一晚，老婆對我之態度，變晒，女人之性情，難以測度，此為明證。不過老夫老妻，其實亦唔應該相距太遠者，我有一個朋友，四個仔女，完全出晒身，個個都另外租屋住，最多一個禮拜搵老豆老母一次，已經算勤矣，有時兩三個禮拜都唔去。所以有仔女亦未必定成日陪你者，別一個世界，同以前完全唔同矣。臨老靠仔女之觀念，委實要改。

去紅磡差舘，有車直達，因此出門口之後即叫架的士去，上車方知揸車者為麥仔，佢以前乃揸白牌者，亦做過教車師傅，總之凡係與車有關者，佢必做過，汽車經紀亦做過，不過佢並非正式汽車經紀，只不過做騎腳經紀而已，再靠人地手指罅分個俾佢，而且分得唔多。現在揸的士，成為合法化矣。佢即同我打招呼，而且行車時冇落旗。我則堅持要佢落，每逢當差者坐的士，坐嚟車頭，照例唔落旗者，好似前，做差人大晒一樣。舊陣時做差人的確係大晒，冇話好似現在一樣，倘若對大家冇禮，即遭檢控者。不過我自從當差以來，從來未敢過於唔畀嘢，一個人出來，必定要行得正，坐得正也，俾人地講多一句壞話都唔想。最近報紙已有話，有的部份之差人，俾市民投訴得太多，話佢地冇禮，其實佢地亦甚為難做者，因為佢地同市民接觸之機會多，而且所負責之事，乃與普通市民之意願違反者。不過我一向認為此乃教育問題，非一朝一夕所能改，家庭環境亦有好大之關係也。

去到紅磡，直行入什差房，只見人頭湧湧，有成廿幾人，我只見到陳仔亦在此，但係唔見沙展。我行埋去，陳仔曰：「你都來乎？」我同佢講接到沙展之電話，佢點頭曰：「沙展今朝四圍打電話，打到個電話幾乎爛，到處去搵人，有的則搵唔到。你睇住喇，經過呢一次之後，將來打電話報告行蹤，就必定加緊執行，冇得走雞矣。此乃一部伙記，關人個關所致。不過我想起自己，有時亦甚為蛇王，出街之時，亦有打電話通知值日者也。（一三〇九）

這一回．懂得心理學

洋場生相　千里眼

女歌星待他收了兩千元之後，就對他訴苦，說這兩千，得來是怎樣不容易，憑自己的肉體出賣，才換到這個代價，言下之意，不勝唏噓。

那朋友走了，回到家裏，才想起今天是三號了，已到了交租之期，深悔自己一時忘了問他。可是，他回心一想，人家剛給了自己兩千元，還了這筆債可不容易，可不該再追人太甚的。

想到這裡，他不特不去追問她租錢，還為她交了這一個月租。

第二天，士多店送上賬單來，數目是八百多元。

那朋友看了，吃了一驚，打電話去找他一問。

她說：「對了，我忘了告訴你，我是借用你的名義來開戶口掛賬，不過，你可放心，這筆賬，你先付好了，過幾天，我一定送給你。」

那朋友心雖不願，但，又怕影響自己的名譽，只好忍痛為她找了這條數。

他開始後悔自己不該如此好人，如果不是為她租了那間屋，一切後果也不會發生，自己也不會惹了這麼多的麻煩。

半個月後，他就忍無可忍，走去找她算賬。

他在門外按了半天的門鈴，也沒法子等到有人出來應門，他氣得走到樓下打電話去。

女歌星聽見是他，就對他說：「對不起，現在我有朋友在睡覺，你要找我，改天再約吧！我可沒有空陪你呀。」說罷，就把電話掛斷。

他氣得衝上樓，用力地叩門。

門開了，是個男人，瞪眉突眼，對他厲聲斥喝。說道：「人家不歡迎你來，你賴着不走也沒用的，誰叫你自己不受歡迎！」

砰一聲，門又關上了，自此之後，他可不敢再摸上門來，更不敢在人前訴苦，為怕別人聽了，不特不信他的話，反而笑他做笨伯，誰叫自己被人捉到了心理呢！

（三）．這一回完．

入境祇發「回鄉証」

通天跑街　卜緻

我的老友林翁退休後的旅遊大計，第一個目的地揀中了大陸，當然因近貪便，是主要原因，其次滿以為出入境証件也最簡單，領一份回港証，隨時可以動身起程了，而且順道可回故里探訪叔伯父老。當我與他碰頭時，恰正他甫卸遊屐，彼此話題，不免落在此番歷遊踪上。

豈料他未開言，先搖頭，再嘆息，繼而來一個楔子道：「香港普通華人，千祈唔好抱住遊覽目的返大陸，原來大陸絕不把我們當遊客看待，說得難聽的，直情視作回鄉難民一樣。」

我極表同情，順口說道：「本來嘛，他們稱我們係『港澳同胞』，與大陸人民沒有什麼兩樣，祇是居住地點不同耳，如要榮膺『遊客』銜頭，除非你是番鬼佬，菲洲黑炭頭亦可，否則或者你是外國華僑，經他們批准入境，那末你可以享受『遊客待遇』了。」

林翁唏噓一輪，洋溢不滿之色，說道：「讓我由頭說起吧，離開羅湖，過橋踏入深圳，就開始『走難』生活了，沿着一條迤邐的通道，關卡重重，盤問多多，還要自己挽着行李，隨着人潮疾步直衝，有如抗戰時期內地走飛機警報一樣，衝過幾重關卡，才集合一個大廳裡，大家排排坐，等候辦理『回鄉介紹書』手續。」

我切入搶白道：「可不是嗎！凡入大陸的普通華人，一視同仁視作『回鄉』，所以你祇能算一廂情願的『遊客』耳，既是『回鄉』性質，怎能到處去觀光？」

林翁續說：「你講得啱極，當那個穿軍裝的同志問我去那裡，我答道打算先到廣州，再去北京、上海、杭州和蘇州等地，他詫異地問我去幹什麼，我說去旅行遊覽，他立即擺出一副莊嚴的面孔打起官話道：這裏祇能辦理回鄉探親手續，如係旅行各地，必須有組織團體，或者個別事前申請經批准才行，經他官腔一打，我倒有些胡塗了，反問他如果我先回鄉探親，然後再去各地旅行，得唔得？」

「我老於此道了，」我以老馬識途姿態說道：「他們發出的『回鄉介紹書』上祇塡明一個目的地，你必須按時到目的地報入臨時戶口，至於你再想去別處，不論遠近，在當地再辦

小說

閒下來就覺得煩悶

又是紫雲天

「這是因為……」余淇窘得漲紅了臉，一時只能想到了一個不很合邏輯的理由說：「是我忽然又想到有些事情要做，恐怕沒有很多時間，所以還是先走了。」

「又有些甚麼事情要做呢！」沒想到張冰茜卻釘着問下去。

「那是……」不習慣扯謊的他，這時只能夠直着說，「我要參加一個好朋友的大食會。」

「大食會，」張冰茜臉上仍然充滿了笑容，「倒是個很有趣的玩意，是怎樣的朋友，為甚麼開大食會？」

「你倒有很多的問題！」余淇想不到張冰茜會對這個感到興趣，可是當看到她滿臉是俏皮的表情時，不期然心中一樂，說道：「是我們老友間的聚會，是不必需要甚麼原因的，我以前不是告訴過你，我有幾個每星期都要見面的老朋友嗎？」

「原來是老友間的大食會，有沒有女賓參加的？」

余淇聽了又是一愣，隨口答道：「沒有，不過……」

「不過，可以帶同我一齊參加是不是？」張冰茜的說話愈來愈沒有拘束。他雖然向來

「我是說……」余淇有意顧左右而言他，「不過，今次是有點例外，因為其中一位老友最近結識了一個女朋友，和我們也談得來，她也會一起前來的。」

「你還沒有回答我的問題，你是否可以和我一起去呢？」

「張冰茜，」余淇望着她那張漂亮的臉感到迷惑，「你一直在跟我開玩笑？」

「不，」她忽然收斂了那笑容，「我是說眞的。剛才在家裡忙了一個下午，忙得連上美術課的時間都沒有，但到現在可空閒了，一閒下來就覺得很煩悶，現在正準備到市區去逛逛，沒想到卻碰上了你，」

「那自然是求之不得，」余淇心想這眞是一份奇遇，「可是我的節目，仍然是參加在老友家裡的那個大食會。」

「你有甚麼節目，不可以和我一起嗎？」

「那沒有關係，反正你也在我跟前談起過你的老友，正好趁這個機會認識一下。」

說着，一輛巴士來了到跟前，兩人便先後上了車廂。（一〇）

二十八：一刹那就是永恒

到處逛了好一會，周圍盡是不吃人間烟火的蒼蒼古樹，這裡時間已失去它的意義，一刹那彷彿就是永恒。

最後還是秦風提議：「好啦，燕兒，我們已逗留了很久，回去吧。」

「嗯，眞不捨得離去。」燕兒撒嬌的說：「這裏簡直是桃源，原始而寧靜。」

「傻燕兒。」秦風愛憐的撫着她的長髮：「一會兒去參觀漁人碼頭，今晚再去看齣歌劇，好嗎？」

「瞧你好像想我一天之內走遍整個三藩市似的。」燕兒又好氣又好笑：「反正時日尚多，慢慢再去不遲。」

「好吧。」

「唔。」

「那麼，回家休息一下好嗎？」秦風細心的問。

「回家？」燕兒以為他指女青年會她臨時的「家」。

「我是說，我的家。」秦風補充：「你昨晚到過的地方。」

「噢！」燕兒恍然大悟。

「今晚不打算安排節目嗎？」

「不，我只想靜靜休息一下，或者，好好回味今天見過的和說過的。」

「那我們走吧。」

知道她是個健談而且愛開玩笑的人，但今天她的態度也使人感到驚訝！

鬼飛機引導領航

我飛了片刻，再低飛穿插於幾個島嶼之間，希望有地方找到可以勉強降落的，我必須要緊急降落，冒一下風險，在我來說是一些損失也沒有的，因為我活着根本是借時間勉力維持下去吧了，照常情應該早已葬身大海。

我向下望及作最低的飛行，看見有黑的水影，我猜想，是水底的石頭嗎？不，那很明顯的是大鯊魚，安全降落的希望已渺。

固然，我的飛機上是擁有一些驅走鯊魚的用品的，特別是我的安全救生帶上早已備有，掉下水中，鯊魚不敢接近，但這些藥能支持多久呢？倘若被迫掉進大海，遲早做鯊魚點心的，繼續想下去，我失去了一切的勇氣，我實在不敢放棄飛機跳入大海。

可是，擴音器內糢糊地叫出：「你能救她嗎？」另一句答話是：「我們還未知道。」

接着又是另一陣聲音發出一項報告，似是電話交談，報告我的死訊，我很自然地大聲抗議：「不，我還未死，還有兩小時的油可以飛行，我是活着的，我可以聽到你們的聲音。」

我好像是跟自己講神話，因為地球上沒有人能聽到我的話。很奇怪的，我又從電話機聽到一段聲音，報導我如何為自己的生存而掙扎，那一定是有一個記者把我遇難的消息，拍返國內了。

「我們可以救她」，我聽到一句說話：聽得很清楚，但是我心裡比任何人更明白，也就是說我沒有被救的希望，我是害怕及驚懼的，最後一瞬那，我在亂想的：到時是否隨然一聲的墮機呢，使我粉身碎骨，或是掉入海裡做了大鯊魚的點心呢？抑或緩緩地由波浪上直沉入龍宮呢？

此時，似乎某些地方有一點閃光，可是在什麼位置呢？又突然令我掀起一點希望，是否水的反射光呢？不是的，我的視界內又出現一點閃光，我集中精神去望望，也許是海市蜃樓吧，不過再仔細地看看，開了，不是虛幻的，雲層破個火山似的部份，下了面是座大山，不是內心的虛假訊號，可能是無出的希望，我把飛機開過去看個明白，前面那個山果然是實物，再接近一點，看見有水及稻田，我不禁高興起來，我想，我至少不會再餓了，我高聲地叫起來，實在太興奮了。

然後，我又看見一架飛機，它飛的位置很低，可是在爬升中，我覺得怪透了，像這種天氣，他們怎麼還派小飛機起飛？那兒有這麼大膽的機師冒險升空，我那時還不曉得是一架鬼飛機呢！這是以後的話。那時我在猜想，如果它是一架眞的飛機，一定是在附近機場起飛的，果然是眞的在那邊有一條士敏土跑道，但我不相信眼睛。（四）

慾望香車

諸葛青雲著　余丹青插圖

「沒有，我義母說，我天生異稟，不練武也能一拳打死人，所以，她老人家不許我練武。」

司馬元插口問道：「你義母的武功一定很高？」

拾得兒道：「這個，我倒不清楚，但我看過她跟我姊姊舞劍，眞是好看極了，我心裡好想也學一學，但她老人家就是不許我學。」

「他們經常舞劍？」

「是的，只要是沒人看到的地方，一有空就舞劍。」

「你的蠻力到甚麼程度呢？」

「這個，我可說不來了，啊！記得一次，兩頭大水牛打架，打得頭破血流，兩個牧童只管哭，卻不敢接近：……」

杜少恒笑道：「結果是你將兩頭大水牛拉開的？」

拾得兒面有得色道：「是的，是我將兩頭大水牛硬行拉開了……」

能夠將兩頭惡鬥中的大水牛硬行拉開，這一份蠻力，可的確是驚人的。說到這裡，晚餐送上來了，很豐盛，也很精美。

拾得兒似乎是第一次吃到這麼豐盛而又精美的美酒佳餚，樂得他眉飛色舞地大碗喝酒，大塊吃肉，一席酒菜，至少有三分之二進了他的肚子。

不過，他的肚子雖大，酒量卻並不好，席未終，已經酩酊大醉，只好由巧兒帶着他先去隔壁安歇。

當撤下殘席，換上香茗時，司馬元才正容注目問道：「杜大俠，對於拾得兒的義母究竟是誰，你心中是否已有一個概念？」

「沒有啊！」

「那你將一個來歷不明，居心叵測的人留在身邊，不是太危險了嗎？」

杜少恒苦笑道：「人家已經找上門來了，我除了接受挑戰之外，還有甚麼辦法呢！」

司馬元輕輕一嘆之間，杜少恒卻忽然向他投過會心的一笑，並用手向屋頂上指了指。

司馬元雙眉一揚，正待有所行動時，卻被杜少恒以勢止住了。

杜少恒仰首朗聲說道：「朋友，屋頂上風狂雪緊，非待客之地，何不請到屋裡來談談。」

屋頂上傳來一聲冷笑道：「不必了，杜少恒，你如果還算一號人物，就不要使居停主人受到池魚之殃，咱們到北邙山上去一決生死……」

另一個蒼勁語聲接道：「錯了！老弟台，不是叫他去北邙山上決甚麼生死，是叫他前去領死。」那陰冷語聲笑道：「老大哥，話是不錯，但『玉面修羅』杜少恒是何許人，豈會束手領死，既然不會束手領死，則必然要經過一場生死惡鬥，所以，我認為，我所說的一決生死，並沒有錯。」（一〇一）

二二、關上房門，鎗聲一響

鴛諜　白混

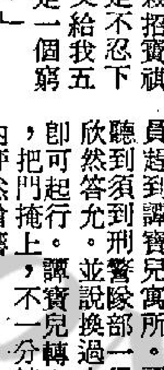

「後來又怎樣呢？」劉探長繼續向譚尚文追問。

「我為了怕惹禍上身，我請她就近轉託麥乃安去購買。」

「麥乃安和她有什麼特別關係？」

「他也是地下工作人員之一，而且是譚寶兒屬下的得力人員，戰時曾冒大險，百無一失。所以，祇好接受譚寶兒的委託。」

「你的供詞可靠嗎？」

「你說夏樹聲已經向你招供，麥乃安是手殺招氏之人，亦直認不諱。我何必說假話，我又怎能說假話？」

張探員對探長說：「現在可以再向麥氏聽取口供，招案到了現在，內容差不多已完全大白了。」劉探長點頭認可，偕同張探員等到麥乃安的拘留室。麥乃安依然十分倔強，幾經盤訊，都拒絕作供。王探員感到不耐，帶着譚尚文前來，走近他身邊，對他說：「麥乃安，你還不認罪嗎？可以跟他面質，他已完全招供出來了。」

麥乃安知道無法隱瞞，亦祇好直認不諱。他說：「譚寶兒暗中要我鎗殺招寶祺，我是不忍下手的。後來，寶兒又給我五千元作為酬金。我是一個窮光蛋，便答應她了。」

「見利忘義，就是你這種人了！」劉探長厲聲斥責他。

「後來，」麥乃安繼續說：「不過，事後，我知道警方緝捕極急。我乃向譚寶兒追索酬金。」

「她可有再給錢你嗎？」

「沒有，一味抵賴推搪。所以，我的行動，就被你們察覺了。」

劉探長即派張、趙兩探員趕到譚寶兒寓所。譚寶兒聽說須到刑警隊部一行，却欣然答允。並說換過衣服，即可起行。譚寶兒轉入臥室，把門掩上，不一分鐘，房內砰然鎗響。這個蛇蝎美人溜冰皇后已畏罪自殺了。（全文完）

七點理由

情藥　南宮博著

跪一塊方磚，是她聽人說的，犯人跪在一塊方磚上，就不會心亂。然而，她仍然心亂如麻……

這時，公堂上三聲鼓響，學政胡瑞瀾親自點了犯人姓名，接着，由杭州知府所派的一位候補知事誦讀全案初審與複審的記錄，又接着，由胡瑞瀾指定一位陪審的知縣起立朗誦刑部頒下的指令和楊乃武的控訴書。

這兩項節目之後，公堂上一片寂靜，隔了些時，胡瑞瀾才吩咐楊乃武上前，兩旁差役，立刻發出嘩叫，但胡瑞瀾則以手勢制止喝堂，接着，他就問楊乃武。

「剛才所讀出的，你都聽到了？」

「聽到了！」楊乃武低聲回答。

「關於你的口供部份以及你的控訴書，沒有錯吧？」胡瑞瀾又平和地問。他等楊乃武答應了，再說：

「楊乃武，你是讀書人，當然會知道國家法典，你既然已數次招認因姦毒殺親夫，何以又上京控，推翻前供，出爾反爾，竟以國家法律為兒戲？」

「大人容罪民詳稟：」楊乃武在這個重要的關頭，全神貫注地說出來：「罪民自考中舉人回籍，時未數日，本案即告發生，當時，罪民每日酬酢，迄無稍暇，如何能與小白菜姦謀毒殺親夫？此其一，其次，本案審訊過程，有入人以罪之嫌！」楊乃武稍為頓歇，再侃侃地往下說：「小白菜初供言罪民是日全日在南村詹家，然罪民於十月初五交砒霜毒藥予渠，然罪民既有多人皆可為證，罪民指出其謬，當時問官不加深察，而任渠改變原供，把虛構的交毒日期提前兩日，羅織成罪，此其二，罪民受嫌，事未闢查，且無佐證，餘杭知縣劉，即行革斥罪民舉人，以便濫用刑迫，國家養士不易，我皇清立國垂三百年，向無未經查察擅革舉業之事，此其三，及至解府解省，每審皆未調集證人，搜查旁證，徒聽婦人一面之詞，入民於罪，罪民寃屈，無由得訴，此其四；或曰：罪民不該一再供認與小白菜同謀殺夫，要知在刑迫之下，肉體所能忍受，已達最大限度，受辱含寃，非自罪民始也，此其五；罪民多受酷刑，公道由是而喪盡，是以罪民心有所不甘，乃冒昧上呈，請求昭雪，非出爾反爾也，此其六；再有，自葛小大暴斃之後，餘杭縣傳說紛紛，千夫所指者，非罪民楊乃武也！而歷來審訊，皆置若罔聞，此可疑之七也，上述七點，大人秦鏡高懸，懇求明察，罪民雖死，九泉亦感深恩。」楊乃武侃侃陳詞，簡單扼要地說明了全案的弊竇，公堂上一時鴉雀無聲，所有的目光，全集中到胡瑞瀾身上。

胡瑞瀾端坐着，略略點頭，然後（四四）

電視播音節目

香港電台

二．〇〇 點唱節目
四五 糧食批發市情報導
三．〇〇 廣播劇「緣盡」
三〇 祝君康健點唱節目
四．〇〇 民間故事「賽香蓮」
三〇 陳任半小時
五．〇〇 兒童節目
三〇 逍遙世界
四五 糧食及鮮魚批發市情報告
六．〇〇 時事實錄
一〇 空中問答
三〇 香港傳奇「前因後果」
七．〇〇 粵語新聞
一〇 時事特寫
三〇 街談巷議
「綜中心簡介」
八．〇〇 本港新聞
一五 時事特寫
三〇 夜夜此時聽「自己理髮」
九．〇〇 香江夜話
三〇 四人夜話「蜘蛛」
十．〇〇 轉播倫敦粵語新聞及今晚時評節目
三〇 古箏研究
十一．〇〇 風虎雲龍集「吸血孃娘」
三〇 時代曲
四五 天氣報告及漁民天氣預告
十二．〇〇 粵語新聞
時代曲
二．〇〇 廣播完畢

商業第一台

二．〇〇 古今中外「紅……

商業第二台

四．〇〇 股市行情報導及全日金銀指數報導
五．〇〇 社會小說「懲罰」
三〇 天羅地網「人獸之間」
六．〇〇 港九時事
三〇 十八樓C座
七．〇〇 新聞簡報
綜合性節目「東西南北」
八．〇〇 新聞報告
天氣報告
賽馬座談會
三〇 點播小說
九．〇〇 名曲雅集
十．〇〇 點播小說
三〇 秋燈夜語「眞神假鬼」
十一．〇〇 新聞報告
天氣報告
懷想曲
十二．〇〇 新聞報告
廣播完畢

三．〇〇 歌星時間
三〇 新聞簡報
股市行情報導
七．〇〇 年青人時間
一〇 新聞簡報
三〇 股市行情報導
升中會考總測驗「英文科」
八．〇〇 英語初階
三〇 實地播出先聲劇團在赤柱天后廟側戲棚公演粵劇「情俠鬧璇宮」由林家聲、吳君麗、尤聲普、譚定坤、尹飛燕、阮兆輝等主演

麗的電視中文台

三．二五 新聞簡報
三〇 貓大哥卡通片集「美人局」
五五 牛過天下
四．二五 新聞簡報及節目介紹

五五 「名門淑女」粵語長片「萬變飛狐」張英才、于素秋主演
七．一五 觀點與角度
三〇 新聞及天氣報告
五五 七五五劇場「家春秋」
八．三〇 馮淬汎劇場「歡喜冤家」
九．〇〇 片集
三〇 麗的電視劇「心鎖」
十．二五 國語長片「文戀」胡燕妮、鄧光榮主演
十一．二五 今時今日
五〇 完播曲

無綫電視翡翠台

一．三〇 午間新聞
四五 七彩「大偵探」片集
二．二五 七彩「精打細……」片集
「星河」
七彩「綠水英雄」片集
四．二五 七彩「卡通大全」
七彩「齊齊玩」
五．一〇 七彩「小白獅卡通」片集
新聞簡報
下午茶座「兒女恩仇」由黃錦娟、張英才主演
七．〇〇 翡翠劇場「她的一生」
新聞及天氣報告
八．〇〇 七彩「仙杜拉之歌」
七彩「杏林雙傑」片集
九．二五 港聞摘要
觀點與角度
十．二五 歡樂今宵
七彩「人海狂潮」片集

海運·百樂 H702412 K678092
第十三天 今天五場
密探霹靂火闖關 勇七！
密探霹靂火主角：男 萊德·東勞恩 史·尼白高 主演 特藝七彩
火拼人肉場 海運午夜十一點九
新聲·東方·新華
新狂聲滿早請 邵氏公司喜劇 醜聞 兒童不宜
狂第週日五場！滿二 戴維斯公司驚險巨片 孟甘穆利活演 飛車手掃黑橫雄梟 打鬥激烈！兒童不宜
新聲 畢業生閨房 新華 今午學 廣島廿八 今晚映
京都·文華
今五場 甄珍 謝賢 鄧光榮 主演 瓊瑤名著改編 海鷗飛處 李行導演 今午場 夜晚 海盜霸王
今五場 到處歡迎人！必看佳片 兩小無猜 麥斯德里大教堂之愛…
皇都·麗聲·皇后
今天五場獻映 小英雄唐人街 上官靈鳳·許冠傑·張愛嘉主演
下期獻映 荒唐偵探烏龍賊 德斯汀荷夫曼招笑傑作
豪華·快樂
今天五場 馬氏公司 鉅創獻業 甄珍·鄧光榮·謝賢主演 李行導演 海鷗飛處
陣容大製作大！愛情至上至上！ 少男少女必讀的愛情寶鑑
今午場：華納突襲戰 夜晚：快樂金鎗馬虎龍門
明珠·倫敦
今天五場獻映 精靈犬 圍攻花豹 最重的白熊 最兇的山貓 最大的螃蟹 最長的蜥蜴 世界奇獸獵觀 五年時間攝製
明珠午夜場：特警〇〇九
紅約·大華·全冠 K-935597 K-847115 H-768721
連日狂滿 今天五場 歐洲公司色情驚險巨片 七彩 兒童不宜
榮獲柏林影展銀熊獎 諜海奇男子 李梅德主演 皮察利 特級鏡頭 多笑眼 招牌場面
金冠明天早場：男子漢
新都·華盛頓·英京
五場請早 羅利發行 老幼咸宜 和迪斯尼七彩長篇卡通 狗小姐與流氓 入絲扣情
華盛頓今夜午場：虎英都早·黃新明會龍沙殺英神方玉
總統·國賓·域多利·國華
今第十二天 安樂巨片 阿倫狄龍 桑妮亞 柏杜娃 青春美人 主演 師生緣未斷
最纏綿的愛情！最動人哀感故事！
今晚午夜場全綫 豪華郵船沉沒記
域多利明早十點半盲女金劍
凱聲·京華
今天五場 天皇巨星 阿倫狄龍 主演 特七彩 泛發全動警匪巨片 鐵血神探
公計衣黨探謀岩火險激所有 賊妙天無神奇洞觀驚刺前未
連日滿溜 請早訂座
麗都·麗華·民樂·北河·恒星·太安·英華
滿！全綫五場 榮獲第廿四屆柏林影展參加名片
主演 蕭芳芳·秦祥林·焦姣·關山·李琳琳·金川·唐菁 導演 龍剛 廣島廿八
翻開中國電影史最新一頁的 為香港電影樹立里程碑
新舞台·國都·聯邦 K862123 H713619 K719314
最後今天 辣手神探 追魂鎗 明早場：無價之寶 今五點半：海風狂火戰 明天場：再狗賊神通天
今五天場 仍爆滿 廣島廿八 龍剛導演 芳芳主演 下期首映 風騷女房東
今五天場 仍打七彩 小英雄大鬧唐人街 上官靈鳳 明天早場 拳門
金門·寶聲
今天聯映 甄珍·鄧光榮·謝賢 海鷗飛處 李行導演·瓊瑤原著
寶聲今天五點半：飛賊黑貓
翡翠·娛樂·荷李活·金洲·黃亞好·景
今天全綫五場 邵氏大諷刺喜劇 妙趣橫生 笑到碌地 許冠文 無風不趣 奇不諧 兒童不宜 李翰祥導演 恬妮主演 超級大笑彈爆發！
國寶 K208917
今天五場 邵氏公司 李行導演 瓊瑤原著 甄珍·鄧光榮·謝賢主演 海鷗飛處 將映英雄大鬧唐人街
油麻地 K849612
今天五場 甄珍·鄧光榮主演 七彩 海鷗飛處

開話香江

香港罪犯越來越多 監獄刑房終日客滿

最近兩三年來，本港不但劫匪越來越衆，搶劫事件越來越頻繁，而且兇殺案也越來越多，殺死人似乎已經不是新聞。可是，另一方面，劫殺案的兇手被法庭裁定死刑後，卻一一均獲赦免，全部逃出鬼門關，「殺人不用償命」是當前本港社會的實際情況，本港的死刑制度雖仍未明令廢除，但實際上卻亦已名存實亡了。

在劫案頻生，兇殺事件常有所聞的今時今日，當局一方面是貫徹執行「殺人不用償命」，而另一方面，消息傳來，卻又積極計劃增建多幾間監獄以作羈留罪犯之用，以免監獄終日「爆棚」。其實，與建多間監獄來容納犯人，絕非解決問題的根本辦法，倘若沒有適當的措施遏止罪行，則雖然多建數十座監獄，對本港治安也是毫無裨助。

其實，目前由本港監獄署管轄下的監獄機構也已不算太少，計有域多利男性監獄、赤柱男性監獄、大欖女性懲教中心、大嶼山芝麻灣不設防監獄；兩間供男性吸毒犯人戒毒的診療中心，一在新界大欖，一在大嶼山（即以前的塘福監獄、現改為瘾補坪戒毒所）；三間專門為青少年犯人而設的教導所，分別在哥連臣角、赤柱和大潭；一所設在大嶼山的青年勞役中心；一所適應康復環境的「中途宿」，並有設在新界小欖的精神病治療中心。有了這麼多收容罪犯的羈留地方尚嫌不敷應用，由此也可見得本港治安問題惡劣的一斑了。

本港最早興建的監獄是域多利監獄，該監獄落成於一八四三年，與建後的初期，不論是男女因犯均被羈留其中。不過，目前的域多利男性監獄已經過多次改建；據說初期的域多利監獄容納犯人的數額只及當前的一半而已。

最為目前本港居民所熟悉的赤柱監獄，其落成時間比域多利監獄相隔九十四年，到一九三七年方才正式啟用。在赤柱監獄啟用以前，全港的監獄雖只有域多利監獄及荔枝角監獄兩所（荔枝角監獄啟用於一九三二年，容納犯人的人數亦甚少），但監獄卻向無「爆棚」現象發生。可見距今數十年前，本港的劫匪及殺人謀財之徒遠不及今天衆多，當時本港的治安實在比目前不知要好上多少倍。

在最近一兩年內，本港將大興土木增建監獄似乎已是必然的事，因為根據監獄署近年提出的報告書，均透露本港現有監獄能容納罪犯的人數仍太少，加上年來犯罪案件有增無減，有關當局必然已認為增建監獄是一項急不容緩的事。記得不久前本港監獄署招請督導員，在螢光幕上映出招聘廣告時，其中有一句旁白是這樣說：「監獄署是發展最迅速的一個部門。」覩乎監獄即將增建，這句「廣告道白」似乎說得一點也不錯。

不過，作為一個普通居民來說，監獄署「發展」越迅速，對本身生命財產的安全，卻似乎越來越覺得沒有保障呢！（易風）

西爾島免稅店 祇造美人生意

每年一到炎夏來臨，就有不少美國人過了千島橋進入了加拿大的國境，到西爾島遊覽避暑。西爾島位於聖勞倫斯河中間，距離紐約市三百五十哩，其地風光綺麗，無怪遊客如「過江之鯽」。

加拿大在經濟上是屬於美元集團，在文化上也是一樣，所以美國的色彩非常濃厚，美加兩國訂有共同防衛條約。但美國富力甲於全球，而加拿大雖然地大物博，很多有豐富寶藏的地方尚未開發，所以是個窮國。

於是，加拿大政府動腦筋了，在西爾島設置免稅商店，飯店、旅館、歷史陳列館、一百七十五尺高的觀測塔、八十五英畝的船塢等。誘使大批肯花錢的美國人源源而來，大刮美國的「粗龍」，使加拿大人得以過好日子。

特別是，西爾島的免稅商店，是吸收大量美金的總機構。顧客只限於美國人，加拿大人沒有份。購物的美國人必須在加拿大停留四十八小時以上，才准許每人購入價值一百美元以內的免稅物品。

攜帶家眷旅行的美國人，其購入的免稅物品，照人數計算免稅。此外，每人旅行十二天以上，准額外有三百元免稅。但是，不能將任何免稅物品自己帶回，購買的一切物品，日後由免稅商店直接郵寄他的家中，不另收費。

在西爾島旅遊的美國人，購買了免稅物品之後，回國時，將發票交由邊界美國海關驗明簽字後，寄回西爾島，經商店由倉庫提出他購買的物品，給郵局直接寄去他的家中，到了美國可以不必上稅。

原來在西爾島購買的免稅物品，比在美國的國內便宜三分之二的價錢，所以趨之若騖。免稅商品包括照相機、望遠鏡、鐘錶、寶石、香水、玩具、煙草、毛氈、瓷器、男女毛織品，約一千種左右。

西爾島免稅商店，是加拿大政府計劃的五個之一，第二個免稅商店在尼亞卡拉瀑布設立。並沿美國邊界設立三個，一在魁北克，一在大草原，一在西海岸，其目的都在吸收大量美金，充實自己荷包的。（土星）

吃泥土增性活力？

[illegible]有不少吃泥土的民族，散佈在地球上每一個角落裏，這和種族、天氣、文化完全無關，而是由於他們遠古的老祖宗遺留下來的，從未開化的土著到所謂文明民族，都有這種吃泥土的怪習慣存在。甚至於說，吃泥土可以增加性活力，你聽了一定詫為「奇事」吧？

大乳女泥人——爪哇一帶便是最流行吃泥土的地方，那些爪哇人把泥土製成小人像或小動物，用緩火烘燒，燒好了，一口氣吃下去，好像吃燒餅一般的有味。奇怪的是，爪哇的男子，最喜歡吃的是大乳女泥人，據說吃後可以增加性的活力。爪哇的女人，卻喜歡吃有性器的男泥人，說是可以得到男人的鍾愛。

泥瓶增性感——新西蘭島上甫林湖的毛里斯族人，愛吃由火山噴出來、含有硫礦質的黃色泥土。西班牙、葡萄牙的女子，也愛吃一些黃色泥土，她們先用這些黃泥做成一個花瓶，注滿了香味的醇酒，飲了酒後，就把花瓶打破，逐片蘸着胡椒粉吃，一吃就是十餘片，然後回到閨房，說是可以增加性感，她的丈夫會更加愛她。

快樂小泥杯——在印度，吃泥土也非常流行，加[illegible]各和孟加拉兩地的市場，便有一些小泥杯出賣，杯上刻有「快樂」兩個字，注滿了酒連同小泥杯吞吃，就會增加性的活力。印度人也喜歡吃白蟻巢，原來白蟻巢是一些幼土構成，混些蜜糖來吃，非常幼滑香甜，吃過一次後，可以增加閨房之樂。

泥餅上天堂——麥加朝聖的信徒，他們買一些泥土製成的餅，上面刻有阿剌伯文，表示泥土是天賜的東西，可以入口。同時，這些泥土不是普通泥土，而是由聖主墓穴掘出來的泥土，據說吃了可以治百病，還可以幫助你上天堂。如其性能力有缺憾的，和酒一同吃，當晚見功。

[illegible]美國南部的黑人，也[illegible]名民族，他們用一些石粉混和麵粉做成麵包，桌上擺着一盤肥土泥漿，一盤蟻巢糖液，用麵包蘸泥漿，飲泥漿，這樣就是一頓豐富的大餐。吃了這麼一頓泥土大餐之後，男的可以增加性活力，女的可以增加嫵媚，一夕之歡，樂乃無窮。

愛情土麵包——蘇聯人也有不少吃泥土民族，堪察加土人用鹿乳混和一些白泥土作為食物。在西伯利亞，一些麵包是用泥土混合麵粉製成的。就是在瑞典和芬蘭，也有混和泥土製成麵包的習俗，並且用宗教的儀式，分派給已結婚的夫婦們，說是吃了可以增加愛情的幸福。

紅泥親和力——巴西也是吃泥土的民族，他們用紅泥土製成一些水玩具，讓小孩子們吮吸，說是可以幫助小孩發育，夫婦們用酒送，可以增加愛情，富有親和力。據說這個世界上，吃泥土過活的人很多，那是他們身體裏缺乏某種礦物質，所謂增加性活力云云，只是迷信心理作祟吧了。（多福）

邦片明星艷史多 周圍靚女多籮籮

拍占士邦片是有許多大秘密，從來沒有透露過的，因為特務零零七影片內，有許多靚女，而且演過許多床上造愛鏡頭，那麼做主角的辛康納利或羅渣摩亞與大衛尼甍，是否可以真的享受風流呢。處理片務的老資格片場主任尼格威茂夫，揭露若干其中大秘密。

據尼格說，就他所知，沒有一個女子是不願爬上床去與辛康納利或羅渣摩亞睡覺的，因為那時兩個人都是英俊的男子，雖然他們兩人在許多方面有不同。辛康納利是一個粗綫條的人物，羅渣恰巧是相反，他是一個外表斯文的人物。而辛康納利亦公開承認，他非常欣賞造愛的場面，那時他很鄭重地對導演說，他要設法演得真實，請導演任由他「為所欲為」。至於那些大膽的場面，亦請導演許可他自己來做，不用替身。

兩個人在脾氣方面也是完全不同的，例如羅渣摩亞到了片場之後，如果不先喝一杯茶，他是無法提起精神去拍片的。同時要抽一支名貴的雪茄，這都是他振作起來的必要條件。

辛康納利在早上開鏡時，永遠不需要什麼，一杯開水即夠，立即可以爽快地工作，他從前是抽着烟的，為了身體已戒掉烟仔，他很努力地減肥，并且辛勞地運動，以保持他的身體適合演占士邦片，當然羅渣摩亞更為辛勤，他的健身運動，大有使人覺得有一天會使身體爆裂的危險。

但是這兩個「占士邦」離開了片場，都面對着同樣的誘惑，那就是片內的許多靚極的女明星，都恰他們一個印象，願意與他們偷偷地去做愛，倘若在拍片之餘，在她們的更衣室，或在大房車內躲起來造愛，她們都是樂而為的事。

可是兩人對這些事情非常謹慎，并非抱着有便宜就扮的，何況辛康納利及羅渣摩亞，那時太太常跟着在片場左右，也可以說是監察的監視，縱使太太不在場，他們也非常小心，盡可能不讓女明星挽着他們的手臂，以防她們利用他，他們也害怕有其他的後果，尤其是怕造成人所共知的醜聞。因此還未有聽過有那幾個艷星或「邦女郎」與他們有染。

比較佔便宜的「占士邦」是澳洲男星佐治拉遜比，當攝影機停止旋動時，他真的可以享盡風流了，他與其他的占士邦男星所處的地位不同，佐治拉遜比是一個未結婚的男子，他喜歡她們的，而這些片內的年青靚女，亦非常崇拜他，他要做甚麼風流事，不必怕醜聞，如果傳出風流的消息，對他拍的電影，可能大有帮助。

當不拍片的時候，數十名靚女在包圍他，他有一次在葡萄牙開鏡時，在一間住宅內開熱鬧的派對，真是享盡了風流。在這部片內有一些鏡頭要拍幾次，據說是佐治拉遜比故意的，反覆地做床上戲，對於女角是一種很大的引誘，而他有時可故意捉弄與他拍造愛場面的女子，他說：「你的那個部位太貼近我的那個部份」，這本是面紅耳赤的女星，更加是粉頸也通紅了。這是對拍片後做風流事，做下了伏綫。

佐治拉遜比可以說是在拍占士邦片，享受最多肉體滋味的男明星，而他本人在拍動作場面時，亦極大胆，不要替身。有些場面是如此危險，在場的人莫不担心，可是他堅持要自己為之，雖然面孔表示得很緊張。

不少場面是有野獸的，也是一件很危險的事，在第一部特務零零七片「鐵金剛勇破神秘島」內，要依照書本上，找幾隻巨大的蟹，這也是一件困難的差事。烏蘇拉安德浮險些被咬，還有一次拍片需要大老鼠，是在倫敦的碼頭，設計捉大船上的巨型耗子，驚險百出。

占士邦的「金手指」一片內，女角莎茱伊頓身體髹上金油，她是次的裸體，對她而言是一件很難堪的事，而她的身體要露八次之多才能開鏡，她極難為情呢。（小兵）

僅得半邊身體男子 亦有金髮靚女下嫁

半個身體的男人，都有靚女人嫁給他，這真是世界奇聞，五年前，南非青年高西，在杜爾賓城的一次意外中，被火車輾斷一半身體，幸而不死，這是醫學奇蹟造成的，然後他又能獲得女人的青睞，成為近年來一件最動人的故事。

高西本來是一個英俊的青年，他受僱於南非鐵路公司，有一天他站在月台上，不知如何滑了一下脚，跌落路軌上，恰巧是一列火車在前面駛過，他當堂身體被輾開兩段，不過被切斷的部位是在腹部以下，同時左手也沒有了，立刻送入醫院去，按照當時的情形，他是否能生存，仍成問題，因為他的傷勢是太重了，然而奇迹發生了，南非是醫學高明的國家，像神迹似的，高西不死，雖然出了意外，他的身體殘缺，與一團肉無異，但他決定要結婚及建立家庭。

這個夢想已造成了一半，這一位廿三歲的鐵路公司文員，愛上了十九歲的美麗金髮女郎達波特，她是一位髮型家。

祇有半個身體，他知道自己與衆不同，他懂得自己的最大敵人是煩悶，他想在生活上，看在光明的一面，他常拿自己的身體缺憾來開開玩笑，這對自己是一個慰藉。

他在這個南非東部繁忙的海岸城市，位在巴勒特街的中型鐵路宿舍單位，他坐在露台，頗樂意與訪問他的人，討論他的前途。

高西的代步工具是一架圓墊的輪椅車，他自己開玩笑說：「這是我的一架卡特力豪華汽車」。他的女友朗達上前與他排在一起，談到他自己的前程，他是非常富於哲學性的。無論如何他們已訂婚了，佳期是可卜的。

雖然他們的羅曼史是閃電式的，而且仍未結婚，按照他的觀點是在婚前，是應該相處在一起的，也就是說他過着與這位靚女的同居生活，「來觀察我們是否彼此適合，及消除彼此間的歧見及困難」，他們計劃長期地訂婚，可能在明年底才結婚，恐怕其他的男人也沒有他的艷福呢？可以說是最好的花邊新聞了。

有一點他們是完全同意的，是他們一定要有孩子，高西特別是強調這一點，他說：「無論是男或女孩子都不要緊，可是兩個就够了」，他是非常有計劃的人，朗達也不主張有很多的孩子，至於生孩子的意見，她並不太重視，她說：「我認定最主要的是我喜歡與他共同生活」。

他們的羅曼史的開始，也是很奇怪的，當高西代表納杜城，參加約翰尼斯堡舉行的殘廢人運動會時，他倆結識的，當時他是被選參加游泳及打乒乓球，并且奪得了三項金牌。

他在離開約翰尼斯堡返回故鄉時，他打電話給哥哥，要開一次烤肉野餐會，在這一次場合中，他的姊姊無意中請了一個女朋友來參加，也是她的髮型師，無巧不成話，就是這一個美麗的女子，她對他非常同情，從而生愛，也可以說是一見鍾情的，因為他們在宴會完畢後，明日決定再約會及見面。

高西非常喜歡朗達，而朗達又覺得他相當有吸引力，根本沒有考慮到他是半截人了。當他返回杜爾賓城時，兩人的感情有相當進展，而且高西說：「我必須要講明白，我不打算與[媽]媽分開，我非常具有信心，朗達在離開我時哭哭啼啼。」以後他們每天打電話交談，聊慰兩地的相思。

經過了幾個月的時間，有一天有一個非常特別的電話，使朗達驚喜及永遠不能忘掉的，就是高西向她求婚，為什麼他敢向她求婚呢？這些勇氣是普通人也未必有的，他是個半截人，不怕被推，居然成功了。

高西表示愛她的原因是，她是一個有非常快樂本質天性與愛及溫柔的女性。朗達佩服他做人的勇氣及個性堅強，可以做一家之主，但最主要的仍是愛的原動力，克服了一切，半截人也能娶得艷女為妻。（小兵）

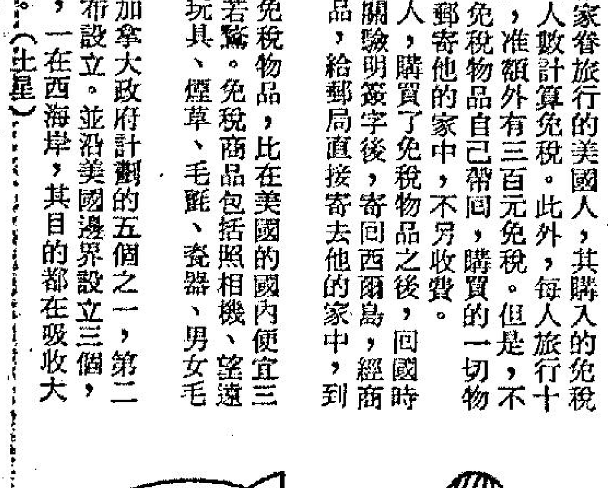

百萬富翁交通警

南非有一個交通警察是百萬富翁，這是一件奇事吧，證明了金錢並非萬能。有人追求金錢，以為金錢可以購買一切東西，包括幸福，可是並非如此，世界上許多富翁，過着不痛快的生活，百無聊賴，這個南非的富翁去做警察，是去追求幸福及有意義的生活方式。

做交通警員並是一件容易的差事，因為當他值勤的時間，要站立數小時，而車水馬龍，弄得眼花繚亂，調度混亂的交通如果不適當的話，就會出毛病的。做交通警員常在擠迫時間，被汽車駕駛人指摘，真是非常艱難的生活，任何人不會為了愛好或金錢，去做這一項職業的，但是五十九歲的南非百萬富翁李察荷路，竊要找這一份工作去幹，他卻是為了愛好，而去做交通警員。

他表示做這份工作寫意，他在約翰尼斯堡的大街上，戴了白手套，去指揮車輛，他在叫着：「快點，拍近一些，走到那邊去！」不過，他在休息時，與別的警員不同，而是乘遊艇去地中海浮泛遊，享受一番。不久之前，他把城內的一座美麗的府宅，以十六萬美元售出去了，遷往郊外的農場去。

他在紡織界有成就，自己擁有一間紗廠，他曾一度供應交通警察的制服，他的太太是英國著名滑雪家達芬妮華爾嘉，但是一九七一年離婚了。為什麼她要下堂求去呢？就是因為他有百萬富翁的身份，而去做交通警察，這份工作佔去了他太多的時間。

當他離婚時，他可能是世界上最有錢的交通警察，他非常樂於做這一份差事，消息傳出去後，全世界許多人寫信給他，向他安慰，最近他無意結婚，但是當離開了太太之後，他更是一身輕鬆，有更多時間去做警察，他說：「有錢又有什麼用，我喜歡指揮交通，我不會放棄這個差事換取一億元。」（阿丁）

賺錢妙法

出賣理由專家

法國馬賽人杜比司，發明一個賺錢的好方法，他製造理由出賣給怕老婆的丈夫們。其始，他在馬賽設立事務所，可是生意不大好，後來他遷址到巴黎，業務便馬上暢旺起來，大有門庭若市之概。

當櫃內的丈夫們，留連夜總會，趕不及搭車回家的時候，他們便打電話給杜比司，杜比司便教他們如此這般，結果可以說服他們的妻子。消息傳出去之後，一切喜歡拈花惹草找情婦消遣的丈夫們，紛紛上門去領教。

杜比司既是出賣理由專家，為了要使理由充足，因此不特教他們如何可以哄信妻子的方法，而且還會運用最精巧的技術偽造常事人參加正當集會或者與事務有關的照片，令到妻子們信以為真，沒有懷疑的餘地。

久而久之，甚至巴黎的外交人士和官員也有不少喜歡「走私」，暗營「金屋藏嬌」的，自然成為杜比司的顧客。雖然他們是辯才無碍或者是優秀的政治家，終也有計窮的時候。祇有杜比司的「錦囊妙計」，才可以解決他們對付「雌老虎」的困難。

凡事都有理由

美國奧亥胡地方，有一個男子漢被控在一家商店竊取貨物，他承認偷了一雙手套，但他向法庭解釋的理由是：「從前我向該店的當事人揭發一宗竊案，事後他們拒絕給我報酬，因此我自己取一雙手套作為抵酬。」

芳齡二十三歲的仙菲亞小姐，最近以重婚的罪名被控，控訴書上指出，她自從十三歲開始，即先後與七個男人結婚。在這宗案子開審時，她的辯護理由：「我之所以多找幾個丈夫，是因為無法找到一個值得我信任的男人而已。」

美國地彩城一個雜貨商人的馬，在亮燈的時候越過路口，他向法庭解釋道：「我猜我的馬是色盲分不清紅綠的。」另一個男子解釋他醬狗不領牌的理由：「自從我買來一具電視機在家裏，我的狗從來不曾出過門。」

紐約一個機械師搶了他岳母那副假牙齒逃跑，據他的解釋：「這是教她閉嘴，不整天罵人的最好方法。」同樣的情形，一個男子拔槍射擊和他妻子同行的婦人，幸而沒有擊中，事後他解釋道：「我誤認她是我最多嘴的岳母。」

美國加州一個少婦放火把她的家燒光，她解釋道：「這地方太凌亂了，我相信一把火將牠燒光，就是最徹底的清理辦法。」一個男子被控持有兩顆手榴彈，被告分辯道：「我在軍隊裏和牠形影不離，日子久了，心裏離不開牠。」（羅拔）

新到 嬰兒服裝
長袍 長褲 口水肩 套裝褲 品質佳 價錢平
歡迎參觀選購
台灣民生物產有限公司：九龍尖沙咀彌敦道臺百號（東英大厦）　北角分店：英皇道臺三五至臺四三號　旺角分店：荔枝角道廿二號（東興大厦）　灣仔分店：莊士敦道廿號（東生大厦）

中聯搬運公司 專門搬屋 香港H-627922 628973 九龍K-333560 333532 彌敦道K-632345 628647

安全搬屋公司 九K-675872·K-672704

特快美加歐洲簽證
本公司專代辦赴星馬泰日台越南澳洲美加旅遊簽證世界各地平價機票申請護照指導一切手續去年經辦理成行者凡數千人12年經驗歡迎查詢 及委託萬豐旅運有限公司中環德輔道中173號先施大厦1211—1212室H445027-9（內線15號）

遊河 遊艇最多 大小俱備 聰明公司 H229975早晚H779096

招生 遊艇班 歷史悠久。紅磡大環路 聖匠職校即開課電K6 427730電詢報名·

工商晚報 分類廣告 銷數廣 效力大 收費廉
每段 大字四個 小字卅四個 每天三元 上期收費 不折不扣
凡涉及法律性廣告，請攜同身份証來本報辦理刊登手續。
洽刊處
（一）中區辦事處利源東街八號地下 電話：二式五四九五·二式壹式三八
（二）灣仔分城街八十八號本報廣告部 電話：二七九三零七·二八零七零八
（三）彌敦道壹零零號東英大厦式零壹室生記租務處
（四）旺角荔枝角道廿二號東興大厦生記租務處
（五）油蔴地上海街三壹九號老寶公司
（六）九龍城周生生珠寶金行有限公司（太子道四三二號）
（七）青山道周生生珠寶金行有限公司（青山道三二六號）
（八）油蔴地周生生珠寶金行有限公司（彌敦道二二一號）
（九）旺角周生生珠寶金行有限公司（彌敦道七〇七號）
（十）深水埗周生生珠寶金行有限公司（大埔道四七號）
（十一）佐敦道周生生珠寶金行有限公司（佐敦道卅七號L）
（十二）紅磡周生生珠寶金行有限公司（蕪湖街九九號）
（十三）荃灣周生生珠寶金行有限公司（荃灣青山道一九九五號C）
（十四）元朗周生生珠寶金行有限公司（元朗青山道八七號）

保証根治 名醫—雅高士經廿年研究成功新藥 寶石白蝕膏

醫藥 粵菜燒烤 西餐西餅 點心油器 豆腐打麵 專家主理 實物教授 保證速成 適合出國 德誠烹飪學院 K849248 彌敦道54號 索章即寄

老牌中醫民間頑疾驗方著者 潘栢 綜合民間驗方根治奇難頑症
前清皇帝御醫祖傳宮闈秘藥綜合民間驗方徹底根治下列頑症：風濕胃病哮喘久咳皮膚毒症跌打虛弱。電話K315528
診症時間 上午九時至十一時在九龍彌敦道312號三樓 下午二時至六時在南京街口德輔道中156號先施大厦二樓10室 即通用公司對面

痔瘡 苗樂天醫師 全港獨一·日本痔科新法首創人 醫法獨到·保證滿意
立止痛 無痛新法 三天脫落 不用開刀 永遠斷根 照常工作 ……
痔瘡 血痔 脫肛

善補靈藥 外施 發熱·體壯·固本·培元 老少咸宜 知者稱妙 各處有售

北角國賓 總統 域多利 國華
觀衆·影評一致稱讚 安樂貢獻
第十二天 預售三天票
文武全才·天皇巨星 阿倫狄龍
青春玉女·標準美人 桑妮亞柏杜娃
一鳴驚人·精彩傑作
師生結下不解緣·夫妻難捨未了情！
師生緣未斷

故事感人

舉手！咪郁！我係……
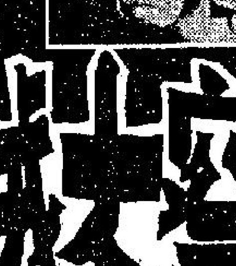
警察大賊
"COPS AND ROBBERS" 聯美巨片 不宜兒童
一千萬元來人證券大劫掠！
驚人的發展！火爆的演出！
京都 文華 下期隆重獻映
United Artists

海鷗飛處
馬氏影業公司創業巨獻
導演 李行
甄珍 鄧光榮 謝賢 秦漢 葛香亭
全球片商高價搶購 本片埠價高得驚人
NAS MacFilm

好片當然 賣座爐冚
下期加入 皇都 聯邦 光華 福星 萬年 豪華 柴灣 文華 快樂 金門 油麻地 國際 美麗 寶宮 華聲 寶都 澳門 南灣 全綫五場
榮膺·賣座冠軍
全港輿論正評好真
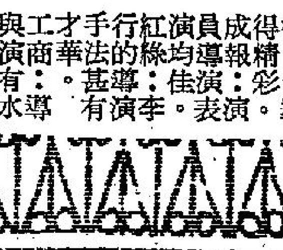

台灣物產價廉物美
台灣民生物產有限公司尖沙咀東英大厦、灣仔莊士敦道東生大厦、旺角荔枝角道、北角英皇道各店，常備各種台灣物產，大量供應，歡迎參觀選購！

體育

警察難逃降班厄運 今仗仍不易挫鐵行

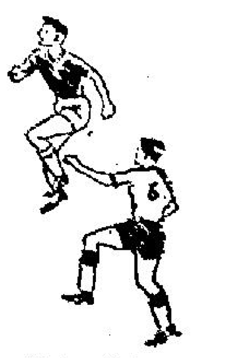

一蓆勝負與大局無關的甲組足球聯賽警察對鐵行，下午五時一刻在花墟球場燃開戰火。

警察目前在聯賽的成績是廿二戰僅得五分，即使以後在聯賽所餘的四場賽事全部獲勝，亦不能擺脫降班厄運。鐵行的成績比警察好，廿一戰共得十六分，業已解除降班威脅，因而今仗兩分得失，對雙方均無關重要。

聯賽第一循環相遇時，鐵行曾以一比零僅勝警察，惟當日的比賽過程仍然十分緊湊。

警察有一個時期曾有振作的表現，在銀牌及聯賽均曾擊敗電話，演出比季初時佳，但是他們的人腳配搭欠平均，球技平平，故依然爭不到較理想的戰績及解除降班威脅。

現在，警察在聯賽降班已成定局，士氣亦大受影響，今天將不會全力與鐵行週旋。所以，實力上警察雖然并非遜于鐵行，為了這個緣故機會就不大。

鐵行去屆曾屢挫鉅型班，本屆人腳已略為減弱，但仍能保持旺盛的士氣，故能在聯賽第一循環出戰中型班時多能獲勝，未敗一仗，根本就沒有受到降班威脅。

雖然，鐵行的前鋒埋門威脅不大，但他們的鋒衛平均仍略優于警察，後防守衛尤為可靠，苟能演出水準，今仗贏波機會應比警察大，問題是他們的戰意如何而已！

「車房班」戰術成功 勢均力敵之下贏波
東昇攻勢相等敗亦無可怨矣

加山打開紀錄，由後衛上的「擯位」很敏捷，而武勒比所入第二球是從盡射死角，起腳前不像射門，到了鄺子賢發覺已是太遲了，翁偉國替東昇所破「光蛋」的一球，滲入很快捷，使加山守衛欲包抄已不及，雙方的三隻入球，都是對方守衛迅雷不及掩耳。

「黑鑽石」眞有功夫 加山攻力大大增加

加山上半場佔了較多攻勢，「黑鑽石」的傳球及走位甚佳，但他却不肯硬拼的攔截，使人感到進攻的威脅甚大，惟協助防守却感不足，同時上半場卅分鐘陳志佳上替愛保羅後，已形成由武勒比「被波」，可是他得不到隊友輸送，甚至皮球傳出之後，也很少獲得回傳，形成了攻勢也逐漸減弱，東昇於換邊時以鄧沛强替出袁權韶，黃達財開上鋒綫，功勢相當凌厲，因此，下半場東昇也佔了大部份攻勢，尤以追回一球之後，已使加山被迫踢「防守足球」，前場曾經祇留一個球員作突擊，也使東昇有空群出擊的機會。

昨日到花墟場的觀衆七千七百三十人，門劵收入二萬七千零三十五元。

但無法扳平，加山以二比一取勝。兩陣如下：

（加山）黃展安　陳國良　黃銘雄　金安德　陳愛保　陳武勒比　福遜　融章　史提芬

（東昇）鄺子賢　廖錦明　張耀國　曾廷輝　馬迪祥　黃達財　麥天富　盧洪海　袁權韶　翁偉國　李國強

加山一路領先 東昇反撲無法

上半場加山以一比零領先，賽至三十四分鐘，陳志佳吊球入禁區，賓尼由後衛上，看中了東昇衛綫的弱點，迅即「擯位」頂球，替加山打開紀錄。換邊後五分鐘，武勒

東昇守衛因猝不及防，鄺子賢也無法「提腳影」，及至撲救時，觸皮球撞柱而入，成二比零，至廿一分鐘，東昇麥天富直綫傳球，翁偉國由右輔位直切入接應，單刀赴會，遂造成二

場邊人語

在一場勢均力敵，攻勢也相等的足球賽，加山以二比一擊敗東昇，「車房班」的贏波，除了教練阿基在戰術改變成功外，球運較佳亦為一個因素，終場前兩分鐘麥天富一記妙射，中楣柱彈出界外，使加山能够獲得全兩分，假如不是麥天富所取角度太盡，則負傷作戰的黃金福亦恐力不從心，而變成被東昇追和了。

雙方的攻勢及「埋門」威脅都不俗，先贏兩球的加山，也顯然看出昨役上半場後段時間，呈現不穩，故在仍未獲得第二球之前，陳毓已依照教練阿基的指示退回中場，甚至回到後防包抄，加山的「四二四」陣式，下半場實際上已是踢「四三三」，而且在東昇猛烈反撲的情形下，陳毓不祇協助守衛粉碎了東昇不少攻勢，距離完前僅一分鐘，包抄了翁偉國的一次單刀赴會，而把對方腳下球搶出，這點可說是教練有先見之明。

昨役雙方的入的三球，都

戰局分析
針對敵情運用戰術 警察逼使採取搶攻

雖則鐵行曾經贏過警察，但今天重逢，却是聯賽的「例行公事」，如果警察賽來較為起勁，則「火船隊」難言再勝，聯賽的榜尾隊伍，自從電話追和加山之後，已使警察及港會的來屆降班已告確定，目前警察及港會均為已賽廿二場而得五分，因此未賽的四場即使全勝，也祇能達至十三分的得分頂點，已難以威脅獲得十四分而排在第十二位的電話，至於鐵行則已獲得十六分，早已「坐穩釣魚船」。

聯賽首循環鐵行曾以一比零勝警察，從上次的戰績，則反映出兩支守優於攻的球隊，此役仍屬「五五波」，鐵行雖然略為平均，然而前鋒線因為何耀强與曾聰言的速度都不够快，形成了中鋒梁榮洪已是唯一「箭頭」，而警察的守衛踢得不錯，祇是鋒線較弱而致後防所受壓力較大而致衛將體力消耗過甚，以致後勁不支，今天對鐵行，由於「火船隊」的攻力並不强，可能促使警察採取搶攻的打法，雖則它於下屆降班已成定論，但觀近期演出，則拚勁依然甚强，因此，鐵行的守衛稍有疏虞，則警察仍可乘虛而入，而且，鐵行的甲組地位已穩定，此役是否不避打硬收？也值得研究，由此而觀，則鐵行球員經驗雖略勝一籌，但却未易再捷，除非警察球員無心戀戰，否則這仗有打和的可能，倘若警察肯拚，則可望取勝。

警察鐵行陣容

（警察）黎子忠　劉倫焯　梁金有　周永蘚　何義新　劉家駿　馬天雄　黎容達　陳榮傑　曾牛　陳惠文

（鐵行）程永健　陳隆生　崔龔永生　郭德先　黎應彬　吳永明　秦禮文　曾聰言　梁榮洪　何耀强

手球教練裁判班 昨結業頒發證書

香港業餘手球總會舉辦的第一屆手球教練兼裁判訓練班，由本月十一日起至昨日（十五）結束，昨午由手總會長、市政局議員胡法光伉儷親臨中華基督教青年會黃宜洲青年營結業儀式頒發證書。

該次訓練班由富有經驗的專家及教練高惠邦、鄧建安、盧德溪等負責安排進行。

圖片說明：香港手總舉辦手球教練裁判訓練班，利用復活節假期在黃宜洲青年營進行學科術科的課程。昨已結束，由該會會長胡法光頒發証書。（魏正濤）

花蓉絮
烏拉圭不外如是 寮仔登睇佢唔起

這支所謂烏拉圭嘅「世界盃」代表隊，又話係世界十六强嘅種籽，原子係得個「渣」字，但首次嚟到亞洲「東方之珠」門「流浪漢」同埋「三眼隊」嚟烏合之衆的二流人馬，亦打到索氣然後贏一對零，試問咁嘅實力，又怎樣可以擺球迷嘅四十蚊呀。

尋日去到「旺丁場」遇見「三眼隊」嘅「寮仔登」，問佢曾經同「烏拉圭」交過手，將來返去祖家，嚟「東方之珠」搵食，同過世界十六强種籽交過鋒，唔威就假嘅話，怎知「寮仔登」竟然話，呢支烏隊係垃圾呢！

「穎汝福」亦話，佢地烏隊雖然技術係唔錯，但係身為世界嘅勁旅，踢起嚟竟然毛手毛脚，小動作多過踢波，俾佢舞得幾舞，烏隊嘅施踢華竟然俾佢舞出火，而且還向佢「炒芥蘭」，隻大脾還有四條鞋印，呢的咁嘅所謂世界勁旅，眞係唔學好過學。

非洲鑽石係光芒 家姐琴冇買錯貨

講番吓尋日「旺丁場」嘅「一嘢伏」「車房班」嘅「馬拉松」賽攻打「油站隊」，由于「車房班」有一粒南非嘅「黑鑽石」，好多迷哥同埋迷姐都去睇吓佢。可惜D賓飛先生竟然咗咗猪油，開咗賽好耐，還有甚多球迷無法進場，迫得只有作山寨王。成為見財化水，眞有改善之必要。

由于尋日「車房班」個粒南非嘅「黑鑽石」被我地行家異口同聲稱讚，故此佢尋日第二次亮相，而且又眞正遇到對手。除迷哥迷姐揮場之外，有關人士亦唔少前往吼路。神甫孔納德話，「車房班」嘅「家姐琴」的確冇買錯貨，如果將來還加多兩粒「黑鑽石」，「車房班」唔弱于「手蛋隊」及任何一隊。（廣）

賓尼、陳毓猛衝：加山昨仗壓倒東昇，演出不錯。圖為賓尼、陳毓急衝，東昇廖錦明（三號）難以抵禦。（李就濤）

南華保齡大賽閉幕 四十九人獲得獎品
女子三項全能：符麗雲。男子三項全能：梁思源。

南華會主辦之「週年保齡大賽」已圓滿閉幕，昨晚在加山南華保齡球館舉行頒獎典禮，四十九位優秀球員分別獲得一項至四項獎品，由南華會副會長雲大棉、副主席周志强與陳鳳儔夫人頒發。

女子「三項全能」的錦標，經過重新核算成績與由郭安琦本身提出後，實際贏得該項榮銜的是符麗雲小姐，她的總分是一千五百八十八分，郭安琦則以八分之差退居第二，但「三項全能」錦標只獎一名而已，不過符與郭都是隊友，誰勝誰負亦無所謂，反正郭女亦已在女子單打中稱后了。

「三項全能」的計算，是從參加單打，雙打與隊際賽（每項打三局）中，九局成績最高者為冠軍，符麗雲在隊際賽的成績是四七七分，雙打是六一一分，單打是五〇〇分，九局的平均分是一百七十六分，相當不俗了。

男子「三項全能」冠軍梁思源，在隊際賽中取得五七九分，雙打六〇六分，單打五六一分，九局合計一千七百四十六分，平均每局一百九十四分，亦算不過不失，名將關量才則比梁思源少得九分，主要是敗在雙打時失却水準。

頒獎禮由陳卓文司儀，凡是女子項目的獎品，由女子副主席陳鳳儔夫人頒發，凡是男子項目的獎品，則由男子副主席周志强頒發，而全能錦標則由副會長雲大棉頒發，出席頒獎禮的還有主席黃炳禮，各部主任委員李鎮安，梁子翹，張立仁，陳世顯等等。

茲錄優勝名單及成績如下：

（三項全能）
男子全能：梁思源，一七四六分。
女子全能：符麗雲，一五八八分。

（男子單打）
冠軍：高保盈，六四一分。
亞軍：趙錦明，五九八分。
季軍：關量才，五九六分。
殿軍：陳輝瑞，五九四分。

（女子單打）
冠軍：郭安琦，五七四分。
亞軍：馬海倫，五五三分。
季軍：許敏珠，五二一分。
殿軍：劉長珠，五一九分。

（男子雙打）
冠軍：張鶴洲、楊華一一三四分。
亞軍：吳天培、歐陽文德、一一三一分。
季軍：陳志興、林建文、一一〇四分。
殿軍：高保盈、司徒敬全、一一〇二分。

（女子雙打）
冠軍：郭安琦、符麗雲、一一二五分。
亞軍：陳艷玲、盧慧芝、九九六分。
季軍：胡玉美、劉長珠、九七九分。
殿軍：馬海倫、許敏珠、九四六分。

（男子隊際）
冠軍：孖六，二九三三分。
亞軍：祖安娜、二六九八分。
季軍：綠野、二六一〇分。
殿軍：加埋我、二六〇六分。

（女子隊際）
冠軍：慧星、二五一九分。
亞軍：加山玫瑰、二三一五分。
季軍：飛龍、二三一三分。
殿軍：金星、二三〇七分。

（特別獎）
男子一局：馮大綱、二三八分。
女子一局：馬海倫、二二四分。
男子三局：高保盈、六四一分。
女子三局：符麗雲、六一一分。

萬咪長途我國有新人才

【台北十五日訊】民國三十六年五月廿一日，我國長跑好手樓文敖在美國聖巴巴拉舉行的國際田徑賽中，以三十一分五十三秒跑完了一萬公尺。三十七年來這項成績屹立不搖，直到昨日，張金全以三十分四十九秒六跑完一萬公尺後，這項屹立了卅七年的我國一萬公尺全國紀錄才被粉碎。

粉碎三十七年前樓文敖在美國創下的一萬公尺全國紀錄的張金全，今年廿五歲，是我國目前最佳的長跑好手，除了昨日在台灣區第廿六屆田徑賽以三十分四十九秒六的成績刷新全國紀錄外，在此之前，他也曾二次在國外改寫全國紀錄，但昨日的成績是他從事一萬公尺賽跑以來，表現最佳的一次。

，張金全一萬公尺的成績是三十一分十九秒四，名列第八名，但已打破了樓文敖的紀錄，昨日他又改爲了自己在菲律賓創下的紀錄。

除一萬公尺是張金全的拿手項目外，五千公尺賽跑也是他的絕技。

就讀於輔仁大學體育系三年級的張金全是新竹縣人，身高一七二公分，正式練習長跑僅有五年歷史，目前在我國「三鐵皇后」吳錦雲指導下，仍然苦練不輟。

「長跑十五公里是我每日的重要課題之一」，張金全說：「只有不斷的跑，不斷的求進步，成績才能日新又新。」為了練習長跑，張金全黎明即起，並風雪無阻的從新莊，沿着山路跑到林口高爾夫球場，所謂羅馬並非一天造成，張金全的全長跑的優點是每圈配署運用得當，在平常的練習，張金全每圈的速度總保持在七十四秒到七十七秒之間，今後只能設法縮短每圈的時間，張金全一萬公尺的成績必能更上層樓。

如果張金全能突破一萬公尺三十分大關，在未來亞洲田徑比賽中，他必能名列前三名。

根據資料顯示：在亞洲，一萬公尺能於三十分鐘內跑畢的選手有三位：他們是日本佐藤市雄的二十九分五十四秒四，印度辛納的二十九分五十四秒八，日本磯端克明的二十九分五十五秒八。

以張金全昨日跑出的三十分四十九秒六的成績，在亞洲田徑賽中，可能名列第四或第五名。

據張金全的教練吳錦雲表示：以目前張金全的表現而論，突破一萬公尺三十分的瓶頸並非難事。吳錦雲認為張金

「黑鑽石」演妙技：加山黑人球員，武勒比「黑鑽石」昨射入一隻「世界波」以二比一挫東昇，威脅甚大。圖為他另一次表演穿揚妙技，但略偏而出界。（李就濤）

馬經

從近課所見 談第六班馬機會

論馬　張基

第六班馬本週末在草地角逐，路程為一八〇〇公尺，報名馬廿九匹，將分兩組。茲將早課所見，提出機會較大的幾駒。

朱寶明馬房的噴水池，是值得優先留意的馬，此駒上回走二三〇〇公尺，起步不留而放，顯示戰意不足，但最後一程猶有餘勁，走勢較前時更進步，今番備戰得相當積極，看來已動殺機了，屆時無論編進任何一組，都有捧場價值。

歐廄馬超人，上回因橫越被取消頭馬資格，看近課準備，有密鋭留爭此程之決心，此駒雖無過人質，但踏入本季之後，成熟頗覺進步，尤以轉投霍利安胯下，演出更具威力，在未知分組之前，這是值得注意的第二匹。

另一匹霍利安的坐騎猛虎，上賽演出未如理想，但復課後所見，狀態續覺回起，值得一提的是，此駒在霍利安韁繩控制下，口勁顯得較重，估計陣上將能走在前列，事實這匹馬在勇態時，處第六班是絕不吃虧的，有分頭便可致慮。

近期同師譚廄的聯合勝利，狀態進展得令人滿意，看連仗表現，此駒的性能亦有轉向長途的迹象，雖然本身潛力並不超卓，但憑當起之鋭，相信是三甲中的爭勝份子，有值博分頭，不妨多加致慮。

張學文馬房的太平山及高超，在夜賽表現未算突出，看來沙地角逐並不適應，今番路程，照看應合脚法，特別是高超一駒，若在軟慢場地競賽，是大有出頭之望的。

蘇廄馬除了前述的猛虎之外，新圖利及利堡兩駒，都屬舉足輕重的馬，前者質新，上仗在沙地表現出色，看昨早復課，成熟又見進步，今回路程較長，韌力未經考驗，不過看身型步伐，相信亦可勝任的，有半冷分頭，可作冷配致慮。利堡演出水準時價不同，反而未可過擇。

本週的第六班賽事似乎頗有勻勢，但相信上述的馬，都會是屆時的前列份子。

吉慶再拚短途

四方八面
談第二及八班 短途實力份子

第二班與第八班跑九七五最短途，本季內祇有本週一次了。因此，這兩班馬在本週之有出場機會者，不可不特別予以注意。

以第二班言，跑最短途而實力較强者，當為快名駒，四蹄飛、吉利時幾匹七四年馬。其次舊馬中，的奇是較佳之一駒。

三匹七四年馬，我則以為四蹄飛一駒較佳。

快名駒速度特高，堅强不及四蹄飛、吉利時後勁力薄，比較之下，四蹄飛應該特別重視。

的奇前速固快，但後勁不甚强，亦在四蹄飛之下。

至於第八班馬，面臨淘汰危機，即使出不大適合之路程，亦必死搏。出適合路程，則必然死拚者，毫無疑問。

吳廄之心皇在夜賽勝一四〇〇公尺，相當可觀，今次如出更適合之九七五公尺，自然大有機會，再下一城。

珠光寶氣跑九七五公尺，亦未嘗不適合。在質膺年老之第八班馬中，且屬超羣份子。本週末如上陣，是機會甚高之一駒。

金寶定期拍賣

第五班馬金寶，定本星期四（十八日）在山光道馬房公開拍賣，凡屬馬會會員，均可參加競投。

金寶為一九七〇年度馬，今年七歲，本季內迄未獲分文獎金，但在過去比賽中，則先後勝出頭馬兩次，位置九次。

週末報名公佈 開設場外投注

本週末（廿日）賽馬初步報名已止截，一百一十四參戰，可以編賽八場，是期賽馬開始接受場外投注，因此分組時將要編出兩口孖寶，第一場搭第二場為「當日孖寶」，供入場人士博彩，另一口「場外孖寶」只供場外博彩，可能選第六場搭第七場或其他場次辦理。

第二班九七五公尺，十八匹報名，可能祇賽一場，第四班一六五〇公尺，報名馬四十三匹，可分三場，其一列為滙豐百年紀念碗，另兩場則改為讓賽，第六班一八〇〇公尺，廿九匹報名，第八班九七五公尺，報名馬廿四匹，將分為兩場。

茲將報名馬列下：

第二班　九七五公尺	赤麒	飛行俠
吉利時	（十八匹）	早晨
拔都雄風	第四班　一六五〇公尺	歡樂昇平
龍飛	（滙豐百年紀念碗）	快活人二世
有機會	必好彩	遲鈍
新紀元	安琪	高輝
鐵滿谷	好精神	必博
的奇	烏金	庭禧
智勇雙全	保必得	天秤座
兒童樂	卡盧諾伕	好多趣
吉慶	冠驊	馬雅麗
自麗夫人	乾隆	馬來之星
馬亞倫	財神到	人之像
力麒	最好	人之星
四蹄飛	珊瑚海	月桂
寶石之王	多明麗	新希望
石器時代	揚偉聲	愛甜蜜

仙草	珍味
皇之寶	第三世界
銀輝	穿針引線
新圖	猛虎
東升	藏寶
永勝	威水
霹靂金剛	德誠
天山	長勝
奪標	第八班　九七五公尺（廿九匹）
獲得好	天馬
益民	恒星
（四十三匹）	森林騎俠
第六班　一八〇〇公尺	東山少將
亞洲皇后	大勝
噴水池	飛勁
超人	飛龍
荷蘭之寶	五星上將
歡樂滿谷	喜寶馬第二
儲金	驃騎將軍
萬里長城	珠光寶氣
高超	妙手
連威	路易之寶
地利	有利
幸運女	贏到笑
一本萬利	新市場
飛快	領寶
聯合勝利	力博
利堡	心皇
樂童	勝槍
飛渡	
心寶	
新圖利	
上味	

晨操快訊（二十四）刊第八頁

今晨特別鏡頭（邊欄客）

有機會	53.0(27.4)	光	蹄姿硬朗	神態活躍
乾隆	1.33.0(30.0)	游	續見收身	又進一步
藏寶	1.24.0(29.1)	麥	末段稍弱	有待進展
鐵滿谷	54.0(28.0)	大	體態飽滿	勇況勝前
飛渡	1.26.1(27.9)	加	步伐暢順	佳態保持
幸運女	1.26.1(27.9)	呂	水準如前	無顯異處
心寶	1.00.4(28.4)	蘭	火氣仍盛	盡復舊觀
領寶	57.3(29.0)	白	神采見觀	佳態復起
銀輝	1.28.8(28.3)	甘	姿態從容	近態回升
新市場	1.24.7(28.3)	銓	一氣呵成	大有轉機

今日上午股市走勢

晨市交投緩慢 行情牛皮微軟

經過多日假期之後，人心似乎散開未復，致今晨開市交投極為疏落，開市之初，僅極少數股份有交投，而成價則大都以上週收市價開出，稍後資家略見活躍，在緩緩放出，且買盤扯吸未熱之下，造價輕微見低順，一直至收市之際，交投仍然表現疏落，而成價大部份則見較上週收市低四兩三價位。

今日交投中，置地以七元開市，平於上週收市價，而後即見低順，以六元八角及六元九角之間交投，收市之際亦成六元九角。怡和首成廿三元八角，曾低至廿三元之間，而後以二十三元半交投。和記今晨除淨，首成四元二角，後緩緩低順至四元一二五交投，後小彈至四元一角及四元一二五。會德豐首成三元一七五，曾見三元二角，而後三元一五交投。

滙豐銀行倫敦登記開市成廿元八角，後以廿元六角交投，於收市之際則成廿元六、七之間。九倉開市成十三元八角，在輕微反覆之後，終低順至十三元四角，怡和証券開市成六元一角，後上落於五元九五及六元之間。

新世界今晨除淨以一元五八開市，全個上午則以一元五六及一元五七之間交投，大生地產成一元半，大昌上落於一元二一及一元二角之間。

今晨市況交投緩慢，而且造價稍見低緩，市場內並沒有特別不利的消息傳出，惟市場中經驗人士指出，主要是出於上週的上揚之後，自經過多日的假期，在今晨雖然開市，但大部份市內人士，及若干實派力人士則仍未積極落行，而若干經常在市場中活動的人士，則存觀望的態度，因為在近期大市的變化，常使人失望，尤其是在上週連迭上揚之後，一般心虛的人士，會敏感的相信大市在本週將出現回挫的現象，故此，大都存有看準市況變化之後始落行，因此，今晨造出交投緩慢而成價略低的後果。

較為樂觀的人士則認為大市在本週可望會在反覆中彈上的，雖然今晨見牛皮偏軟，但尾市之際若干股份尚能以較高的價收市，股份脫離於最低價的收市情況，是顯示一般市內人士，有對若干較佳的影響的消息，亦同時會陸續出現，故相信大市不致低挫。

恒生中午指數

三四〇・二三
跌三・九〇

金銀指數

綜合指數	二九・六四	跌〇・三〇
金指數	三〇・〇九	跌〇・三七
銀指數	三〇・六七	跌〇・一三

四家証券交易所上午成交總額

金銀：	二、七四〇、〇〇〇元
九龍：	一、六二〇、〇〇〇元
香港：	二、四〇〇、〇〇〇元
遠東：	四、四四〇、〇〇〇元

（上週四指數）

恒生：三四四・一三	升	六・八一
遠東：一六四〇・四八	升	四六・二二
金銀：（綜）二九・九四	升	〇・五五
（金）三〇・四六	升	〇・七三
（銀）三〇・八〇	升	〇・〇九

談股

新崛起之航業公司 萬邦維達兩者比較

[illegible]易不斷增長，航運業於近數年間，表現非常蓬勃，本港之船公司所擁有的船隊，其數目足可與任何國家相比，計劃商船可在本港註册，足見其在世界航業界的地位。

在本港股票市場上市之船務股，超過十餘種，論歷史當首推會德豐，但近數年間，許多新的船公司都相繼崛起，諸如亞洲航業及東方貨櫃等。但自去年底，中東戰火再發，油糟船的業務，開始走向下坡。

萬邦航業及維達航業是本港其中兩家航業公司，營業方針差不多，資產方面維達比萬邦多一倍，但盈利方面，萬邦則比維達高出許多，股票市價則相當接近。

萬邦航業於最近宣佈，截至一九七三年十二月卅一日止六個月，純利達六百四十六萬八千元，比去年同期五百卌九萬元，增加一百零七萬餘元，業務成績可算略有增長。

該公司於去年度所獲純利達一千二百七十六萬餘，較預測之純利增加七十一萬餘元，在該年度中，該公司船隊按照原定計劃穩步擴展。新造之「海和」輪已於一九七三年十月開始營運，並為該公司增加收益。此外，該公司於一九七三年三月收購兩家輛船公司之全部股份，從而獲得一艘一萬五千九百零六噸散裝貨輪「海星」號，及另一艘一萬六千七百八十九噸散裝貨輪「海利」號，及各該所附有利租約。該兩輪之參與營運，使該公司船隊增至九艘，使總載重噸位增加約百分之三十六點五。該兩輪之租價已隨航運市場之高漲而重新訂立，由去年七月及十月分別生效，故將進一步增加該公司利潤。

同時，根據繼步擴展船隊之方針，該公司已訂造一艘五萬九千八百五十噸散裝貨船，預期於一九七五年四月交船，最近復訂一艘十三萬九千噸油輪，預期一九七三年七月交船，該兩輪訂造價格對該公司甚為有利，上述收購及訂造船隻，將使公司船隊總噸位較三船隊開始時，增加約達百分之一百一十六。

維達航業之盈利遠不如萬邦，一九七二[illegible]純利，增加僅十四萬九千餘元。維達航業之註册股本是二億元，分作一億股，每股二元，實收股本是二千二百萬股。

維達於一九七三年三月完成第一期三船隊擴充計劃，計向日本船廠訂造六艘二萬七千載重噸至三萬六千載重噸之散裝貨船，總值約合港幣二億六千萬元。

為盡量爭取世界航業蓬勃之機會，以獲取利潤起見，該公司集團於一九七六年五月間展開第二期之船隊擴充計劃，雖其時各船廠造航空額極少，卒仍能訂造新船八艘。其中油輪三艘，各八萬五千載重噸，運木船一艘、三萬一千載重噸，木材散裝貨船一艘、一萬六千五百載重噸，及SD—14型雜貨船一艘計一萬四千九百載重噸。

此外，並完成計造一艘十三萬載重噸油輪之合約。上述各艘新船中除二萬六千九百載重噸之散裝貨船於今年十一月即可完工，其餘各船將可於一九七七年之四年期內先後完工並交船。

[illegible]屬於去年一月間該集團購買並接收一九六九年所造二萬二千七十八載重噸之「維泰」號散裝貨船一艘，立即按「定期租賃合約」方式租予一流租戶。

為配合力求穩定及預卜盈利之政策，所有新船均分別按五年期、七年期、十年期或十年以上之期限租出，所訂之租費率使租金源源流入，足令船舶能在有用期內清償其成本而綽有餘。

以現有之船舶及訂造中之船舶觀之，至一九七七年初，該集團船舶將有二十二艘，共達八十一萬一千二百零一載重噸。屆時將使該集團船舶較發行股票時，噸位增加六倍，總數增加四倍。

維達航業目前所訂造新船所報之資金約合港幣六億三千三百萬元，一部份將運用其本身範圍內之流動款項，其餘則出於透過數大國際銀行安排獲得之中期及長期貸款。

以維達及萬邦兩者比較，維達之盈利是要兩三年後才可作大幅度增加，而萬邦則比較屬短線性質。目前，維達航業股份市價是三元，市盈率十一倍，萬邦航業之平價是三元一角，市盈率十倍，不相伯仲。

·達·

商情

復活節商場情況欠佳 一般生意落行減少三成

復活節一連四天假期，已於昨日結束，各機關及商業機構，今日已回復上班與進行交易活動，在過去四天假期中，港九新界各處市面，確是十分的熱鬧，但是今年復活節的生意，顯然已比往年大為減縮。

據商界人士表示：今年以來，物價不斷高漲，工商業普遍不景，因而通貨膨脹更日益嚴重，越來越高漲的重壓下，市民在生活程度應的更加薄弱，消費能力便相復活節期間的生意落行，影響所及，是以今年僅及往年六、七成，這也是早在意料中事。

在過去四天的復活節假期中，各處市面都是十分的熱鬧，照通常的習慣，每逢假期日，市民多乘假日作遊樂，上茶樓，去看電影或結聚作郊遊。在往常的假期日中，以茶酒樓的生意受益最多，每逢假日的早午茶市與晚飯市況，都會生意旺盛，但在過去四天假期日的生意情形顯示，已有減少的表現。

據酒樓業人士說：在這四日復活節假期中，早午茶市的生意十分欠理想，比去年減少了兩三成，飯市的生意減縮更多，不及去年的一半。主要原因是受到通貨嚴重膨脹的影響，市民的消費能力已大為減弱所致，假期日的各茶市及晚飯生意都不好，平日的市況便更差。雖然，目前主要食品原料的米、麵、糖、油及肉類等的價格已高漲許多，但各茶酒樓的茶市點心幾完全不敢起價，以免影響生意更減少，而其他粉、麵、飯及菜式等價格，則多有加價。

在復活節假期中，電影院的生意本來是旺盛的日子，以過去四天的生意表現來說，也多不能場場滿座，顯然較往年為差，而夜總會的四天假期生意，亦十分欠理想。

至於今年復活節到外地去旅遊的「有錢人」，也比去年同期大為減少，據旅業商人透露：今年復活節假期往亞洲各地的旅行團生意，一般來說比去年減少達三成之多，而往遠程的美加及歐洲各地的旅行團生意，則減縮更甚，原因固是由於工商業普遍不好，且通貨膨脹使消費能力減退，而旅行的費用亦已因物價高漲而提高，影響市民減低往外旅遊的興趣。

此外，在這四天假期中，市雖仍很是熱鬧，而百貨、服裝等許多行業的生意，也不見得好，各商店都有視看人多購買的人少之概。（下）

美國股票走勢指數

【紐約十五日美聯社電】杜鐘斯平均指數：

種類	開市	收市	昨日收市比較
工業股	八四五・三五	八四三・七九	跌一・〇二
交通股	一八一・一七	一八一・〇六	跌〇・一五
公共事業	八七・二三	八七・一〇	跌〇・二六
共他股	二六四・八九	二六四・四九	跌〇・三七

美股動態

美股交投量低 市況先揚後挫

【紐約美聯十五日電】週一市道先揚後挫，市價略見回順。紐約證券交易所成交量減少，是七個月來的低紀錄。

杜鐘斯卅種工業平均指數在收市前半小時下跌一點半，下跌股數是上升股數的七比六。

場內資深人士分析，由於銀行將優惠利率提高至一分二五厘，影響股市下垂。他認為其他銀行追隨此一行動，預料投資人士也不會大量地拋售。

過去數月來，利率提高，使股市顯得疲弱，杜鐘斯卅種平均指數共跌了五十點。

杜鐘斯卅種工業平均指數，收市時是八百四十三點七九，跌一點〇二，僅接近上週四上升了一點一的幅度。

紐約証券交易所的一千八百七十二種股數中，下跌股數是七百五十四種，上升股數為六百〇三種。成交股數是一千零一十三萬股，較上週減少了九百九十七萬股。

紐約訴券交易所的平均指數跌〇・〇五，收市時是四十九點〇四。包斯紙廠是最活躍股之一，升〇點八二五，收十八。

紐約証券交易所成交最活躍的股票：

包斯紙廠	一八
美國電話電報	四七・六二五
五洲抵押	四・一二五
德士古石油	二七・〇〇
加洲標準石油	二七・七五
德以馬華電力	一三・六二五
無比石油	四三・二二五
阿以西愛無綫電	一八・〇〇
美國電力	二四・一二五
美國萬國寶通銀行	四〇・五〇

同業拆息滑落 成八厘一二五

【本報訊】今晨銀行同業拆息先揚後挫，以八厘一二五成交。

據銀行人士說，較早時曾以八厘二五成交，其後隨即滑落八厘一二五成交，與上週四的水平沒有多大變化。

港貨輸美連續減少 一月份僅逾五億元

在進入五月份之前，港夏季貨付船運往美國，現已進入尾聲。其中以籐器、成衣和塑膠花等付運量，都比去年同期減少。

據港府統計處的最新數字顯示，今年一月份港貨外銷共值十八億九千萬元，其中輸美只值五億六千五百五十萬元，即佔總額的百分之卅，與去年同期的百分之卅五比較，又跌了百分之五左右。

由此看來，港貨出口對美國市場的倚賴性逐步減少，於此已清楚顯示出來。

此間有地位的出口商認為，由於美國市場的消費品生意退縮，以及美元較早時貶值影響，使港貨在美國銷售與美國貨的價格差距縮小，港貨的競爭力自必然削弱，從而造成港貨輸美數量連續減少的最重要原因。

因為美國仍是港產品出口的最大市場，而今年輸往美國的港製成衣、塑膠品、假髮等數量又續呈退減，出口商就目前付船運往美國的港產夏季貨品時預測，至少在今年上半年內，香港各門工業的經營，將會是相當艱苦的。

現時香港有若干的主要工業製品，輸美的數值約佔外銷的百分之四十，為數也不少，如塑膠玩具輸往美國的數值佔外銷的四成；五金製品銷美亦佔總額的三成，旅行用品則有四成集中輸美，目前夏季港貨輸美的總數減少，將會對香港的主要工業不利。

利銘澤報告電話公司業績 向瑞士兩銀行貸入九千萬法郎以發展

【本報訊】電話公司董事會主席利銘澤在電話公司報告中稱，一九七三年對於電話公司而言，可說是係麻煩之一年，原料缺乏，世界性通貨膨脹，影響致支付勞工薪金的增加，另外原料欠缺，同時天氣又不正常，招募初級工作人員，備受困難，雖然如此，但電話公司仍然獲得相當進展，在增加若干間電話機構之外，另外又增加有不少電話的用戶。

利銘澤又在年報中並稱，一九七三年之生活程度，雖然日益高漲，但於一九六四年所訂之電話收費，未嘗增加，幸而獲得港府當局批准，於一九七四年一月十五日，開始增加電話收費，在一九七三年中，有一項必須提者，是即在本港之協助下，完成手續向瑞士兩家銀行貸入九千萬瑞士法郎，此外有關興建電話機構計劃，原定係於一九七四年完成者，但因向港府要求撥地，遲遲未獲批准，因此，須遲至一九七五年始完成。

利氏在電話公司年報中稱，由於港九新界各地電話用戶之不斷增加，所以不斷興建機構，以應需要，於一九七三年建成之兩間機構，其中一間，係在新界西貢者。

據稱一九七三年等候申請安裝之電話，共計十二萬六千二百六十四戶，比較一九七二年之十二萬六千三百零六戶，略為減少，一九七三年共有電話十三萬一千三百卌九架，比較一九七二年之十一萬六千六百二十三架，大有增加，此外，一九七三年敷設完成之電話線，九萬五千一百八十五條，比較一九七二年之八萬六千六百一十六條，亦大有增加。

新樓價格已現跌勢 若干住客要求減租

【本報訊】儘管有等業主，向差餉物業估價署申請加租，但住客中亦有向業主申請減租者。

據悉：有一對新婚夫婦，與其友人兩夫婦，共四人，租住九龍美孚新邨某號樓上，月租六百餘元。該兩對夫婦，認為租金過高，乃致函業主，謂租金負担過巨，請求減至五百元；如得不到業主同意，則決定遷出，業主對該種請求，尚未加以答覆。

住客請業主減租原因第一點，可能是附近樓宇租金較廉，所以見廉思遷，如業主允減租，則仍住下去，否則遷到較廉租之樓宇。第二點：住客是白領階級，因百物騰貴，而月入有限，于是在租金方面想辦法，希望能將減去之租金，作為彌補家計，此事亦極有可能。

目前本港新樓價格，已有下跌之勢，因而租金方面，亦將隨而下降，此乃意料中事。從前證券有價時，一個房租三百五十元，並不為貴；今則不同往日有房出租者，倘有客到看房時，一提出月租三百五十元，客人即掉頭而去，租金與樓值，是有連帶關係的，租住新樓之人，會有不約而同向業主要求減租者。

至於商店，近亦有不少空置者，可能由於業主所索租金過高，以致經營商業者，不合化算，故無人過問。

股市經濟版

金融淺析

歐洲市場假期無市 港金扳昇漲17元餘

去息四元一角三仙尾盤一〇四四

【本報訊】週一外圍行情復活節假期無報，金市前市尾盤為一〇二七・五。

本港金市，今晨開市報一〇四〇・〇，最高報一〇四六・二，最低報一〇三八・〇，收市價一〇四四・〇；前市尾盤為一〇二七・五。息價訂去息四元一角三仙，上牌現貨無交收，公價定一〇四〇・〇。

美鈔回順，大紙報五・〇九四，細紙報五・〇七四，美電最高報五・〇八〇，最低報五・〇七八。

日元扳好，大紙報一八一・三〇，細紙報一八〇・三〇；台幣報一三五・〇〇；西德馬克報一九四・五〇；法國法郎報一〇一・五〇；瑞士法郎報一六二・〇〇；坡紙報二・〇六。

上午金融行情表

四月十六日（星期二）

（九九K金價）

開市	1040.0	收市	1044.0
最高	1046.2	最低	1038.0

（去息四元一角三仙）

（美鈔）	
最高	5・094
最低	5・074
（美電）	
最高	5・080
最低	5・078
（雜幣）	
日　元（每萬計）	181・30
台　幣（每千計）	135・00
西貢紙（每千計）	8・50
泰　幣（每百計）	25・55
星加坡大紙（每元計）	2・06
星加坡細紙（每元計）	2・05
勞　啤（每百計）	57・00
西德馬克（每百計）	194・50
法國法郎（每百計）	101・50
瑞士法郎（每百計）	162・00
加拿大紙（每元計）	5・17
澳洲元（每元計）	7・47
正　鎊（每鎊計）	12・05
葡　幣（每元計）	0・97
（歐洲金價）	
倫敦金價（每安士計）	173・25美元
瑞士金價（每安士出價計）	174・00美元
巴黎金價（每安士計）	184・60美元
（英鎊）	
倫敦轉讓鎊（每鎊計）	2・3550美元
美國告老士（每鎊計）	2・3577美元

工商晚報上午股票成交報價表

類別	股票名稱	最高價	最低價	收市價
銀行及保險	滙豐銀行	20.70	20.50	20.50
	（英倫登記）	20.80	20.50	20.80
	恒生銀行			
	海外信託銀行			
	大華銀行			
	友聯銀行			3.50
	永安人壽			
航業及倉塢	會德豐船務（A）			3.60
	會德豐船務（B）			0.36
	新世紀航業			2.75
	維達航業			2.75
	萬邦航業			
	萬寶航業			
	亞洲航業			
	華光航業			2.95
	帝后船務			
	東方貨櫃			2.40
	保榮航運			
	新海康			
	均益倉			7.05
	九龍倉	13.80	13.20	13.20
	安全貨倉			
	太古	5.45	5.30	5.30
	黃埔船塢			
公用事業	天星小輪			
	油蔴地小輪			
	香港電燈			
	九龍電燈			15.20
	中華煤氣			9.05
	電話公司	23.00	22.90	23.00
	電車公司			
	九龍巴士	4.85	4.70	4.70
	中華巴士			
工商投資	會德豐（A）	3.75	3.20	3.75
	會德豐（細股）			
	恒隆			3.20
	信託公司（A）			
	信託公司（B）			
	怡和	23.80	23.20	23.20
	怡和証券	6.10	5.90	5.90

類別	股票名稱	最高價	最低價	收市價
工商投資	怡和實業			
	怡南			
	安達臣			
	滙豐投資			
	太平洋			
	森那美			8.00
	新英華			
	仁孚	3.825	3.80	3.80
	東泰貿易			
	船務投資			
	輝百美			
	利獲家			
	利獲家海外			
	好世界投資			
地產置業	置地公司	7.00	6.80	6.85
	高富置地			0.72
	亞洲置地			0.35
	建煌新記			
	博富臨			
	大元置業			
	啓德置業			
	至祥置業			
	太古昌			
	華昌建業			
	永泰建業			
	大信置業			
	豪華			
	伊人置業			
	萬年置業			
	夏利文			
	合和地產			1.52
	新鴻基			2.15
	南太平洋			1.25
	和記地產	3.15	3.125	3.125
	力士地產			
	鵬君地產			
	嘉府地產			
	華大地產			
	星港地產			
	金山地產			

類別	股票名稱	最高價	最低價	收市價
地產置業	恒生工業地產			
	大昌地產	1.22	1.20	1.20
	兆安地產			
	嘉年地產			
	聯邦地產（A）			1.52
	萬邦地產			
	和豐地產			1.30
	亨隆地產			
	四海地產			
	利安地產			
	大生地產	1.53	1.50	1.50
	萬昇地產			
	萬生			
	模範置地			
	大寶地產			
	華光地產			0.60
	華信			
	利豐地產			
	城都地產			
建築・企業發展	保華	1.78	1.75	1.75
	金門	14.90	14.60	14.60
	青洲英坭			
	港機工程			
	鉅利基業			
	保利工程			
	海港工程			
	莊士發展	0.33	0.32	0.33
	利興發展			
	泰盛發展			1.47
	世界發展			0.76
	金閣發展			
	新世界發展	1.58	1.56	1.56
	寶福發展			
	聯興盛發展			
	益大發展			
	遠東發展			
	海南發展			
	香港發展			
	和寶			
	新同慶			

工商晚報上午股票成交報價表

類別	股票名稱	最高價	最低價	收市價
企業發展	廖創興			
	廣聯企業			
	安寧企業			
	聯合企業			3.60
	和記企業	4.20	4.075	4.10
	偉華企業			
	信德企業			1.00
	太古實業			7.60
	和記股權			
	明輝發展			0.56
	偉大發展			
	永昌盛			
	新昌			
	美漢			0.77
	金佑			
	富輝企業			
	明仁企業			
	捷聯企業			
	順福企業			
	大富企業			
	裕顯企業			
	偉益置業			
	啓明建業			
	國際實業			
	周生生			
酒店業	大酒店			
	帝國酒店			
	城市酒店			
	永高酒店			
	海港公司			
	美麗華酒店			
	百樂酒店			
	凱聯酒店			
紡織製衣	南洋紗廠			
	南豐紗廠			3.50
	美豐纖維			
	協興針織			
	南聯和記			
	南聯實業			
	聯紡			

類別	股票名稱	最高價	最低價	收市價
紡織製衣	會德豐紗廠			4.9
	大利			2.8
	建生			
	鱷魚恤			
	眞善美製衣			
	長江製衣			
	麗新製衣			
	香港毛紡			
	新馬製衣			
	梅眞尼			0.9
百貨・酒樓及其他	南順			
	永安			
	先施			
	瑞興			
	大新（公和）			
	連卡佛（A）			
	連卡佛（B）			
	邵氏			
	紅寶石			
	國際酒樓			
	夏香集團			
	食品工業			
	星島報業			2.05
	橡膠信託			
	聯合橡膠			
	環球電子			
	長江實業			
	屈臣氏			
	信昌			
	寶光	3.95	3.90	3.9
	立興			3.10
	生力啤			
	大亞石業			
	保星旅業			
	莊士集團			
	非立斯			
	茂昌			
	旭化成			
	松下電器			
	熊谷組			

帶毒品入獄救濟癮君子
兩獄吏涉嫌有關 被當局拘留查訊

【本報訊】長久以來，監獄署當局對毒品如何流入監獄的問題甚感到煩惱，有人謂是探監者暗地裡將毒品偷運入監獄，亦有人指摘監獄署人員從中舞弊。

一名機警的高級監獄署督導員，昨日及時制止了一宗偷運毒品入監獄「救濟」獄中癮君子的事件，兩名監獄署助理督導員涉嫌與案有關，經被扣留查訊。

據悉：昨晨十時廿分左右，該名高級督導員在赤柱監獄的保安樓附近，見一名助理督導員將一煙包交予一名囚犯，懷疑之下，遂上前搜查，結果一查之下，發覺煙包內藏有一小包懷疑爲海洛英的毒品，重約半安士，遂將該助理督導員拘捕。在進一步調查下，另一名助理督導員亦涉嫌與案有關。兩人經被帶署扣留查訊。

該包被檢獲的懷疑是毒品，經被送往政府化驗處化驗，直至本報今午截稿時，暫未有人被落案，警方對此案仍在調查中。

七艘木船超額儎晋香客
船主獲原情判罰欵
其中一艘牌照儎四二人街渡
竟儎客二百五十人

【本報訊】七艘非法載客船隻雖在昨日天后誕中發了不少「意」財，但仍逃不過警方的嚴密搜查，這七艘船隻昨日上午分在石塘門大廟灣海面爲警方截查來往船隻時被發現非法或超量載客。

第廿七號水警輪昨上午十時卅分查獲一艘載有一百一十八名乘客之木船，船主被控以㈠危及乘客之全安及；㈡使用無牌船隻。第十二號水警輪又查得一艘載客竟達二百五十名的街渡，該街渡牌照註明祇准載客四十二名，船主將被控以超額載客罪。

第十六號水警輪在昨上午十一時查獲一艘只准載八名乘客之木船，載客達廿五名，因而控以超額載客罪名。同時，該水警輪又在稍後時間截獲一艘載有一百九十一名乘客的船隻，查悉該船載客量爲六十四名，故控以同樣罪名。

第十六號水警輪在昨下午三時又再截獲非法載有卅一名乘客的木船，控以危及乘客安全及無牌使用船隻罪。

同時，第十四號水警輪又查得另一艘非法載客廿五人的木船，控告卅七歲船主：㈠危及乘客安全；㈡船隻無帶備牌照；㈢不能提出船主証。

水警輪二號在下午一時十五分截得一非法載有二十名乘客之木船，其船主被控：㈠危及乘客安全；㈡無牌使用船隻；㈢未得海事處官員同意，擅自安裝機械。

上述各船主，全部承認控罪。法官按罪名輕重分別判罰百五元至二千元。法官並表示：被告等之作風，涉及人身危險，本應予以重罰，惟鑒於昨日爲天后誕，輸送乘客之工具不足，乃體諒被告情況，作上述判決。

在以色列佔據的敘利亞領土內，一名以色列士兵在花灑浴後裸跑奔回他的一三零公厘口徑大砲陣地，其時正當以色列和敘利亞的大砲開火互轟，在漫天烽火中裸跑，相信要算是這名以色列士兵首開風氣了。以色列軍事司令部稱：以、敘炮手今日在戈蘭高地正進入連續第三十五天的炮戰。（合衆社圖片）

報業大王之女 參與打劫銀行

【舊金山十五日合衆國際社電】「聯邦調查局」稱：被綁架的美國報業大王女兒柏蒂赫亞·赫斯特，有參加在星期一發生的一宗

警方正追查勒索大丸案

【本報訊】警方現仍積極展開廣泛調查大丸百貨公司遭恐嚇勒索案件。由於警方昨日拘獲一疑犯時並搜出一疊用打字機打的類似恐嚇勒索函件，故懷疑此爲一有組織之集團所爲，刻下仍追查該以利誘無知小童送恐嚇信之女子之下落中，被捕疑犯則仍被扣留署內查訊。

港島刑事偵緝處長李君夏，在就該事件舉行的記者招待會中透露，該公司是在昨日下午接獲恐嚇信的，勒索二萬元，並謂已在公司內放置炸彈。而該信是由一名十二、三歲男童送往的，該男童據報受人利用，而代人送信。

李氏在招待會中曾透露，恐嚇信是用英文打字紙打成，所勒索銀碼則用筆填上，李氏懷疑，該等信件可能複印多份，所發信件可能並不祇一封。但迄昨晚止，未聞有其他公司接獲類似恐嚇信報告。

事發於昨日下午五時四十分左右，銅鑼灣大丸百貨公司辦事處接到一封由一名小童送來之信件，內容謂該公司已被人放置炸彈，勒索港幣二萬元，大丸公司職員乃立刻報警。

警方接報後立刻派出六時四十分至八時個多鐘頭內，遍搜該公司各處，但始終未能發現炸彈。

該送信小童年約十二、三歲，他在稍後時間被警方尋獲，據稱，在昨午五時卅分，他在灣仔洛克道五百卅六號近波斯富街處被一名年約十七、八歲的女子截停，要求他代送上述恐嚇信至大丸公司，更聲稱可給予三元作爲報酬，該小童當時並無接受金錢，但仍然代其送信。

信送到大丸公司櫃面轉入經理室，由秘書拆開，信中充滿恐嚇言詞，要該公司在下午六時把二萬元放在某櫃面上，否則將有炸彈爆炸。該公司負責人緊急商議後，一方面把二萬元如言放在該指定櫃面，另一方面報警求助。

警方趕赴現場後，馬上在場監視，並透過擴音器向顧客宣佈該公司因電力系統發生故障，勸諭各客人離去。

其後，警方在歹徒指定取欵的櫃面附近發現一名可疑青年在徘徊，後終離去，便衣探員馬上跟踪，卒在柴灣將其拘捕，並搜出一疊文件。被捕青年現仍被扣留在署內接受查訊，直至本報今午截稿時暫未有人被落案，警方對此案仍在調查中。

小評
少女墮落與色情架步

近來警方對於港九的色情架步，經常大隊出動，作分區地毯式搜查，不少失踪少女，多被尋回，而其中竟發現有遭黑幫賣落火坑，無法脫身者。

本港販賣色情的色情架步，巧立名目，[illegible]些黃色架步，實爲大勾引少女墮落的陷阱，而失踪少女，都以這些黃色架步作爲藏身之所。

本港少女失踪，年齡多在十四歲至十七八歲之間，平均每月超過百名，由警方尋回，數達四分之三，但平均仍有二十多人，不知下落，渺無訊息。這滿家庭環境者外，大都是被騙、被誘，甚至自願走向色情架步討生活者爲多。可以斷言今日的無知少女，已不會愚蠢到上山學道，而是由於貪圖享樂，貪慕虛榮，結果走向色情架步而自甘下流。

警方不斷搜查色情架步，自然是拯救墮落少女有效行動之一，但如何取締這些「掛羊頭賣狗肉」的色情架步，更是

美領事館籲請各界提供情報
粉碎藉詞代辦簽証訛騙組織

【本報訊】美國領事館請各界提供資料，俾粉碎一個收取「茶錢」代辦入境簽證之非法組織。對於曾因領取赴美入境證而付出額外欵項之人，如向領館舉報，決不追究。

據報：九龍彌敦道上有一家旅行社，涉嫌捲入漩渦，揚言能代人迅速辦理簽證，收費千元。

美領事館發言人謂：吾人已獲如此投訴，但無任明確之資料。

領事館去年曾獲三次投訴，但其消息之確實程度未足以使領事館採取行動。若有任何人因申請入境簽證而會付「茶錢」而又不願出面舉報，則永不能獲確證。吾人需要名號，時日，地點，同時彼等又無須爲其入境證航心，吾人保證其証有效。

傳該組織似與有關方面有良好聯繫，故通常均能言行相符。據謂：有等申請因健康理由而被拒者，付「茶錢」後獲批准。

領事館發言人又謂：簽證處門前有告示，警告申請者不得與第三者交手。若有人向其接洽，應即向總事館報告，但發言人證實，本港大多數申請之被拒，均係因健康。

例如患肺症之人即不准移民美國。

去年本港有七千人（大多數生於中國）獲准移民美國。

日前，領事館審核中之申請約有十萬。申請所需考慮之時間個別不同，但發言人謂：普通需四個月。

一九五六年初，美國領事館曾發生出售入境証醜聞，結果一名外交部職員被判入聯邦監獄，有幾名領事人員則被革職。

香港式悲劇
六口之家一小房
妻子長女共一床
老婆回鄉探親去
丈夫涉嫌亂倫常

【本報訊】一名四十八歲塑膠工人，被控與十二歲半女兒發生性行爲亂倫案，今晨解由高院審訊。

被告鄭偉林，四十八歲。被控於去年十月間在深水埗鴨寮街二四四號六樓與其十二歲半女兒發生性行爲。被告否認控罪。案由高院委審判專員畢巴聆訊。

據案情透露：告有一妻四子女，同住上址。原告係其長女，居住在上址一細少房間，房內設上下層牀，下層爲三幼子所住，上層牀則用鐵枝間作兩格，一面爲其女所住；另一面則由其夫妻兩人居住。去年四月，被告妻子往大陸探親，至十一月始返港。在被告之妻不在港期間，被告涉嫌與其女兒發生性關係，每月兩三次；及至原告之母返港一晚，發現被告在女兒身邊胡天胡牢，遂揭發此案。

賭城重見光芒

由於內華達州最近放寬它的節省能源措施，差不多已有五個月時間熄火消沉的拉斯維加，現時又再次重現光明。而此時正當遊客季節，圖中的霓虹光管招牌，相信亦能對遊客具有相當的吸引力。（合衆社圖片）

對中日民航問題 美表示置身事外

【華盛頓十五日美聯社電】美國對日本力圖修改它和中華民國的民航協定，藉以建立它和中共的民航聯繫而引起局面發展至可能不可收拾的民航糾紛，仍採不插手的立場。

一名美國權威人士稱：「這是日本，中華民國和中共之間的三角糾紛，就我們的看法來說，我們是採取不插手的立場和希望繼續不捲入此事的漩渦中。」

但問題在於美國不捲入立場將會維持多久，台北方面的報告稱：中華民國正和美國進行聯絡商討有關中華民國如果一旦停止讓它的班機飛往東京，它的飛機便經由關島飛往美國的航綫問題。

但國務院官員指出稱：美國現時並無和中華民國舉行航綫問題談判，亦沒有接到中華民國提出舉行談判的要求。

而事實上，依照中華民國在一九六九年十月二十二日和美國簽署的一項航空協定，中華民國的客機是有它在關島過境和飛過關島上空的權利的。

依照此項協定，中華民國的飛機是可以在關島停站加油和進行修理，但未批准在太平洋西部的美國領土內登載或卸落乘客及貨物。

華中華南大字報 直斥頭頭李德生
指爲黨軍大老闆林彪死黨

【廣州十五日路透社電】根據今日傳達此間之可靠消息：在華中與華南幾個市鎮中發現有大字報攻擊李德生。李氏是中共領導階層中最高級之人物中之一。

到目前爲止，在有關目前全國性的批林批孔運動中，李氏是最高級的中共官員受到攻擊。

消息同時指出：李氏在東北也受到大字報的攻擊。李氏是該區地方軍事司令，他是本年一月中共最高層軍事首腦大調動時被調到那兒的。

在華中某大字報上攻擊李氏爲「林彪的死黨」，其它的大字報上寫着「打倒黨與軍隊中的大老闆李德生」。

據上星期的旅客們說：大字報抨擊李氏在華中某兩個城市中出現，但據最近報導顯示，目前正有一個一致行動醞釀着，企圖打擊他在黨與軍事事務中之領導地位。

雖然是目前之打倒李德生運動似乎在廣泛的蔓延，仍不能知道這些敵對的大字報的風潮，是否是獲得黨中央當局的支持者。

在官方的報紙上，例如外國居民

威爾遜被邀入大陸訪問

【華盛頓十五日路透社電】外交界人士今日說，英國首相威爾遜已被邀訪問中國大陸。這來自中共副總理鄧小平的邀請，是於聯合國特別大會的一個會議當中，給予英國外交部次官殷納爾斯的。

殷納爾斯說：他將把這請柬轉致威爾遜。但補充說：英國國內目前的政治壓力，可能使早日訪問發生困難。

中共原邀請前首相希斯訪問中國大陸的，但這訪問已告取消。

殷納爾斯已參加聯合國特別大會，他今日在華盛頓與副國務卿魯殊及其他國務院官員會談，並於今晚與世界銀行總裁麥南馬拉同進午餐。

他將於明早返紐約與英聯邦代表會談，並參加一個由伊朗發起的集會。這集會之目的，在成立一個基金來協助遭受因石油加價而受打擊的貧窮國家。

今日天氣預測

吹輕微東南風，除較早密雲外，天色晴朗，天氣炎熱。

今午十二時，天文台錄得室外氣溫爲攝氏廿五度；濕度爲百分之八十。

期貨公司洋老千將被控
行騙部署周密偵查需時

【本報訊】本港數百萬元期貨交易醜聞幕後之四名美國人，勢將被控。但可能需時數月方能使失踪之四人出庭，而本港投資人之四百萬元，傳已滙往芝加哥一銀行者，現時可能業已分散。

洛杉磯副檢察官戈活富爾民等一行三人，經於前晚到港，與此而警方合作，深入調查。富爾民已猜測該四人在何處，但未便明言。

他暗示：創設商品交易公司之四人，離港後業已分散。

據了解，此四人不特曾將本港投資人之八百萬元滙出，並曾在美國作相同之活動，使美國投資人損失約九千萬元港幣。

富爾民昨謂：吾人將向本港提供商品交易公司在美國之活動情形，以便決定可以在太平洋某一方面起訴。

美方人員昨與本港商業犯罪調查組官員晚餐，並於席間就此事交換意見。美方人員並將於日內會晤受累之僑港美商。

荔園一千男女
涉嫌淫褻表演
被告否認控罪

【本報訊】荔園遊樂場四名男女嫌疑進行及唆教作淫褻性表演，爲警方拘捕。今在北九龍裁判署提審，四名被告均否認控罪，法官宣佈押後繼續審訊。

四名被告㈠英籍女子力高麗瑪莉，廿一歲，舞孃；㈡中國籍男子曾發，三十七歲，售票員；㈢男子魯倫，六十二歲，售票員；㈣男子何演，四十七歲，音樂控制員。被控兩項罪名：㈠控告第一被告於本年二月二十七日在荔園第三劇場作淫褻性表演；㈡控告第二至第四被告同時同地教唆第一被告作淫褻性表演。

控方證人陳志强督察今日在作供時宣稱：本年二月二十七日晚九時，他偕同另一名督察至上址，二人分別購票入場，並分開就座，第一場表演在九時正開始，十餘分鐘後結束。九時廿分，第二場表演開始，時見第一被告從舞台後走出，穿銀色長袍，在場中作兩分鐘舞蹈表演後，即把長袍脫後，繼而逐一把上衣、裙及胸圍除去，並不斷擺動其胸部，稍後時間，被告背向觀衆，將其比基尼游泳褲亦脫去，然後面向觀衆，恥毛畢現。隨即仰臥地上，兩腿提起，下體顯露無遺。此時被告又轉身覆臥地上，雙手按地，將私處與舞台地板磨擦，然後打轉，再站起身，繼續跳舞，並不停把腿提高。當時在場觀衆反應極爲熱烈，並且有人站高大吹口哨。該項表演在九時三十分結束。

無牌拍賣貨物 三被告獲保釋

【本報訊】日前在九龍彌敦道嫌疑非法拍賣被拘之三名男子，昨在南九龍裁判署提堂，三名被告均否認控罪。法官准以一千元保釋外出，並押後至四月卅日下午二時三十分再繼續審訊。

三名被告：㈠米高，卅六歲，澳洲籍，商人；㈡梁世耀，廿三歲，中國籍；㈢奇奧夫，廿六歲，澳洲籍。三人同被控於本年三月十一日至四月十日期間，在九龍彌敦道九十九號M地下，無牌拍賣貨物。

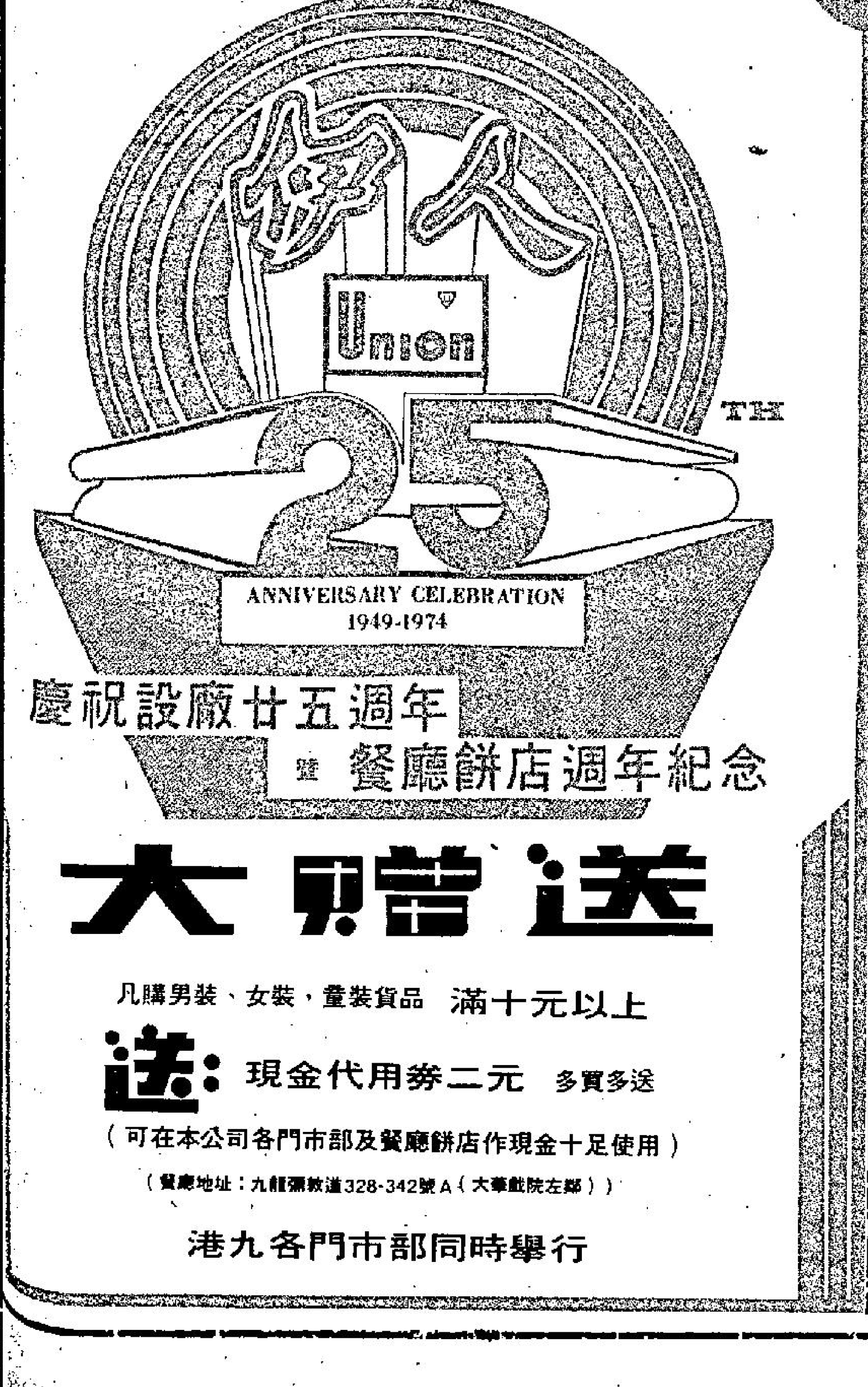

傳夏季會因慳電制水

日毛民航已有協議